HECK FORAGIDO: AGENTES SECRETOS NA PISTA

Rio, quarta-feira, 11 de dezembro de 1963

Diario Carioca

Fundado em 17/7/1928 por J. E. DE MACEDO SOARES
ANO XXXV — N.º 10.965

BIBLIOTECA NACIONAL Rio

Expedito e O. Brito fazem G. Parlamentar: reformas

Os ministros da Viação, sr. Expedito Machado, e das Minas e Energia, sr. Oliveira Brito, decidiram liderar a formação de um Grupo Parlamentar Reformista que atuará na Câmara orientado exclusivamente no sentido das reformas de base, não nos têrmos radicais pleiteados pelos grupos agressivos do PTB e de outras agremiações, mas numa linha moderada, capaz de aglutinar um número substancial de aderentes.

Está previsto para amanhã um jantar, no Rio, durante o qual será relocado o manifesto que demarcará o pensamento e a disposição de ação do nôvo agrupamento parlamentar. E provàvelmente o presidente João Goulart a êle estará presente.

O manifesto estava, até ontem, em fase de elaboração pelos srs. Expedito Machado e Oliveira Brito. Sua filosofia pode ser resumida assim: o Grupo Parlamentar Reformista formulará projetos de reformas dentro de critérios moderados, situados num meio têrmo entre os extremos — nem adiante demais como querem os radicais, nem limitado à simples negativa, como sugerem os conservadores e os direitistas.

SIMPATIA DO PRESIDENTE

Ao sr. João Goulart a sugestão da constituição do bloco parlamentar foi submetida tanto pelo ministro da Viação quanto pelo ministro das Minas e Energia, que obtiveram a simpatia presidencial para os esforços em que imediatamente se empenharam. Isto é, o sr. João Goulart não se comprometeu com a formação do agrupamento, entendendo que a iniciativa da sua formação deve caber aos setores parlamentares, porém encontrou na idéia uma aproximação com o seu pensamento quanto às reformas.

NOMES

Até ontem, podia-se contar com os deputados Murilo Costa Rego, Humberto Lucena, Edgard Bezerra Leite, Armando Carneiro, Leopoldo Peres, José Carlos Teixeira, Arnaldo Garcez, Henrique Lima, Esmerino Arruda, Adail Barreto, Aloísio Bezerra, entre outros, como integrantes do nôvo agrupamento.

Os srs. Oliveira Brito e Expedito Machado concluíram pela necessidade da constituição do bloco partindo de apreciação de vários detalhes:

1 — Não há um esfôrço unificado orientando as conversações em têrmo das reformas de base;

2 — A opinião pública está sendo levada à frustração, exatamente em razão da ausência das reformas, apontadas e conscientizadas como necessárias e capazes de restaurar o clima de harmonia no país;

3 — Há um evidente perigo para a evolução do processo democrático brasileiro, representado pela existência de uma carga excessiva de motivação ideológica para influir no encaminhamento do problema sucessório, em 1965;

4 — Pode-se afirmar estar iminentes choque muito graves entre as categorias sociais do país, principalmente no campo.

Para êles, o Grupo Parlamentar Reformista representará a cristalização de um comando que, agindo extrapartidàriamente, dará aos seus integrantes condições para agir fora dos seus partidos, isto é, preservando os seus pontos de vista pessoais.

PSD E PTB

A base para a formação do Grupo é como se pode verificar pelos nomes que primeiro a êle aderiram, o PSD, porém não se exclui — e pelo contrário se estimulará — a adesão a êle de elementos do PTB e dos demais partidos comprometidos com as reformas de base.

Os líderes do movimento não acreditam na possibilidade de reação dos radicais, tanto do PTB quanto pelo PSD, porém não escondem a quase possibilidade de neutralização da atração dêles através da presença do nôvo agrupamento.

Sinatra Jr. temia ser seqüestrado

STATELINE (Nevada) — Frank Sinatra Jr. andava preocupado e nervoso, temendo que algo pudesse suceder, segundo declarações de um seu companheiro do Reno.

A polícia de dois Estados e o FBI admitem, no entanto, que os seis ladrões de banco, presos na Califórnia com poderoso arsenal, hajam participado ou, pelo menos, estejam envolvidos, no seqüestro do jovem cantor. Joe Foss, que estava no quarto de Frank Sinatra quando êste foi seqüestrado, não pode identificar positivamente qualquer um dos suspeitos.

RESGATE

Policiais procuraram durante todo o dia de ontem uma nota pedindo resgate pelo filho de Frank Sinatra. As autoridades acreditam que a correspondência do cantor, em Lago Tahoe ou no Reno, deveria trazer algumas pista concreta.

DETETOR

Tino Barzie e Joe Foss, amigos de Frank Sinatra Jr., foram submetidos, ontem, a provas com o detetor de mentiras, no FBI. «Agora estão rebuscando a minha correspondência» — disse Barzie, que afirmou estarem os agentes do FBI certos de que o jovem cantor ainda se encontra na região, onde a temperatura baixou a 14 graus abaixo de zero. (UPI-DC)

A ordem será mantida

LIDERADA pelo lacerdismo impenitente, a Oposição insiste na manobra da boataria, procurando criar na opinião pública a intranqüilidade da expectativa de graves acontecimentos que nunca ocorrem. É a agitação erigida em arma de desmoralização do govêrno, na preparação psicológica de um golpe que, entretanto, não conta com as condições objetivas de concretização, condições estas que a Oposição inùtilmente procura, pelo menos, encenar.

Ainda há pouco, chamávamos a atenção para a origem única dessa onda de boatos — a que, infelizmente, alguns comentaristas políticos deram ouvidos — ao tratarmos da apregoada remodelação ministerial que não está nas cogitações atuais do presidente da República. Eram visados, especificamente, os Ministérios da Fazenda e da Indústria e Comércio, cujos titulares realizam, perfeitamente entrosados, uma firme política de combate à inflação em consonância com as tarefas que lhes confiou o sr. João Goulart. No caso, o derrame de falsas notícias tinha um duplo objetivo: enfraquecer o govêrno, atacando-o naqueles dois importantes setores e, ao mesmo tempo, comprometer algumas das providências ali tomadas contra os interêsses de certos grupos conservadores, alguns dêles da intimidade do sr. Carlos Lacerda.

A referida campanha de solapamento da unidade governamental não se limita porém aos setores da economia e das finanças, estendendo-se mais até o setor militar. A Oposição buscou todos os meios de envolver o general Peri Bevilacqua nos seus planos subversivos, na esperança de minar o dispositivo militar que participa da segurança do govêrno e das próprias instituições. A ida do almirante Heck a São Paulo, cercada de grande estardalhaço pelos arautos da manobra golpista, deveria coincidir com o pronunciamento de uns poucos chefes militares, todos êles marcados por sua vocação subversiva. Tudo em pura perda. Os masorqueiros subestimaram a disposição legalista do atual chefe do Estado-Maior das Fôrças Armadas, fiel à sua tradição de soldado disciplinado, com que respondeu às solicitações dos golpistas.

De tais pronunciamentos encomendados, restou sòmente a melancólica manifestação dêsse não menos melancólico almirante Pena Boto, decano da indústria do anticomunismo no Brasil que, como o seu parceiro Carlos Lacerda, por dever de ofício é obrigado a denunciar o fantasma bolchevique em tôdas as oportunidades que a sua carreira de golpista frustrado oferece. A despeito das contingências «profissionais», que condicionam sempre quaisquer declarações do sr. Pena Boto a um imenso ridículo, o certo é que sua qualidade de oficial reformado que investe caluniosamente contra a autoridade do presidente da República está a exigir a mesma providência punitiva que não faltará ao seu colega almirante Heck.

Cabe ainda enfileirar no mesmo rosário de atitudes provocativas a intriga com que os elementos lacerdistas procuraram fazer crer que existia uma profunda discrepância entre os modos de pensar e agir do ministro da Guerra, general Jair Dantas Ribeiro e do general Assis Brasil, chefe da Casa Militar da Presidência da República. Para desespêro dos golpistas, também mais esta tentativa morreu no nascedouro, sem maiores repercussões, quer nos meios militares, quer no seio da população. Embora depositário de grandes esperanças dos masorqueiros, o lance teve o mesmo falhado destino dos demais.

Estas sucessivas derrotas dos desordeiros, ao demonstrar a firmeza das fôrças que defendem a legalidade indicam, entretanto, que há uma conspiração sucessivamente batida, mas atuante. O govêrno está de posse de informações seguras que apontam uma linha conspiradora, visando a alterar a ordem pública. É exatamente o conhecimento, por parte dos responsáveis pela preservação do regime, dessa conjura de âmbito civil e militar, que dá à população a tranqüila certeza de que a ordem legal será mantida.

O chato

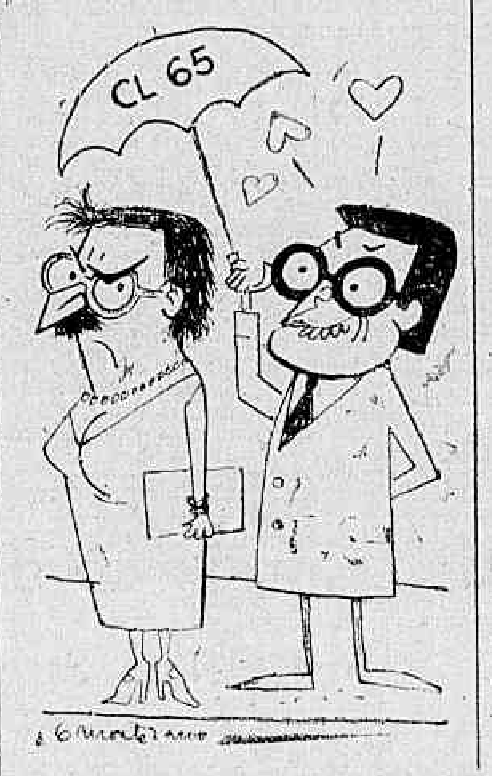

Almirante teria se escondido em fazenda paulista

Agentes do Centro de Informações da Marinha vasculham o interior e a capital paulista à procura do almirante Sílvio Heck, desaparecido desde que o ministro da Marinha anunciou sua prisão e possível enquadramento na Lei de Segurança.

Um ajudante-de-ordens estêve, ontem, por três vêzes na residência do almirante Sílvio Heck, na Lagoa Rodrigo de Freitas, sem conseguir encontrá-lo ou descobrir seu paradeiro, para entregar a interpelação do ministro Sílvio Mota sôbre pronunciamentos que fêz em São Paulo.

FAZENDA

Foi anunciada, para anteontem, a chegada do almirante Sílvio Heck ao Rio, no entanto, isto não aconteceu, o que levou o ministro Sílvio Mota a mandar um emissário a São Paulo, com o memorando interpelando o excomandante do do «Cruzador Tamandaré». Também êste emissário não localizou o sr. Sílvio Heck.

Na noite de ontem, um dos agentes do Centro de Informações da Marinha manteve comunicação telefônica com o gabinete do ministro Sílvio Mota, informando que uma turma rumaria para a cidade de Queluz, pois segundo as últimas notícias, o almirante Sílvio Heck estaria na fazenda do sr. Júlio Mesquita.

(Conclui na 3.ª página)

Govêrno cassa autorização para explorar os minerais

O presidente da República assinou decreto ontem, determinando providências para a declaração de nulidade ou caducidade de autorização para pesquisa ou lavra de jazidas minerais em todo o país.

Deverá o ministro Oliveira Brito, titular da pasta das Minas e Energia, dentro de noventa dias, a contar da data da publicação do ato, submeter ao chefe da Nação os decretos de cassação das concessões das lavras e minas que não estejam pesquisadas ou lavradas com exata observância dos preceitos do Código de Minas e legislação subseqüente.

O DECRETO

É a seguinte a íntegra do decreto ontem assinado pelo presidente João Goulart:

usando das atribuições que lhe confere a Constituição, Artigo 87, inciso 1, e

— considerando que o direito de pesquisar ou lavrar só poderá ser outorgado a brasileiros ou a sociedades organizadas no Brasil e constituídas de sócios ou acionistas brasileiros (Constituição, Artigo 153, § 1.º, e Código de Minas, Artigo 6.º);

— considerando que a autorização para pesquisa valerá apenas por dois anos e só poderá ser renovada, a juízo do govêrno, se ocorrerem circunstâncias de fôrça maior devidamente comprovada;

— considerando que na conclusão dos trabalhos de pesquisa nem todos os concessionários vêm observando o disposto no item «IX» do Artigo 16 do Código de Minas;

— considerando que a autorização para exploração de jazidas minerais sòmente deve perdurar enquanto a lavra for mantida em franca atividade ou julgada de interêsse do país (Código de Minas, Artigo 28, Parágrafo Único e 36);

— considerando que o plano do bom aproveitamento da jazida deverá compreender, além dos mais requisitos previstos no Artigo 29, § 2.º, do Código de Minas, e transporte na superfície, o tratamento do minério, as instalações de energia, o abastecimento de água e a higiene da mina e dos trabalhadores de superfície;

— considerando que a área de uma autorização não poderá ser dividida quer pelos concessionários, quer por terceiros adquirentes, nem lavrada apenas parte da jazida, sem permissão do Ministério das Minas e Energia (Código de Minas, Artigo 32);

— considerando que a autorização de pesquisa ou lavra só poderá transmitir-se de acôrdo com a Lei;

— considerando que, entre os requisitos exigidos para que a transferência do direito de pesquisa ou lavra se opere vàlidamente, se destaca a capacidade legal e financeira do sucessor, inclusive para receber a autorização, de acôrdo com o Artigo 6.º do Código de Minas;

decreta:

Artigo 1.º — O Ministério das Minas e Energia, no prazo de noventa dias a contar da publicação dêste Ato, submeterá ao presidente da República os decretos de nulidade ou caducidade de autorização de pesquisa ou lavra de tôdas as jazidas e minas que não estejam pesquisadas ou lavradas com exata observância dos preceitos do Código de Minas e legislação subseqüente.

Art. 2.º — Dentro de trinta dias, contados também da vigência dêste decreto, o Ministério das Minas e Energia fará cessar as atividades das jazidas cuja lavra:

a) seja considerada prejudicial ao bem público;

b) comprometa interêsses que superem os da exploração industrial;

c) esteja sendo operada sem a necessária autorização processada na forma da lei.

Art. 3.º — O Ministério das Minas e Energia, no prazo estabelecido no art. 1.º, procederá à verificação da constituição das sociedades ou emprêsas de mineração autorizadas a funcionar no país, ao reexame da composição e da distribuição de seu capital e à revisão dos respectivos decretos de autorização.

Parágrafo único — Concluídas as providências de que trata êste artigo, serão submetidos ao presidente da República os decretos de cassação ou revogação das autorizações de funcionamento outorgadas a emprêsas ou sociedades de mineração, com infração do preceito estabelecido nas disposições, combinadas, dos arts. 153, § 1.º, da Constituição e 6.º, e seus parágrafos, do Código de Minas.

Art. 4.º — O disposto neste Decreto aplicar-se-á às cessões e transferências de que cogita o art. 6.º, § 4.º, do Código de Minas, procedendo-se à anulação e ao cancelamento da averbação e registros a elas referentes, quando infringentes das prescrições a que se refere o parágrafo único do artigo anterior.

Art. 5.º — A não ser na hipótese prevista no item "c" do art. 2.º, o Ministério das Minas e Energia, antes de submeter os decretos de caducidade ou anulação ao presidente da República e de praticar os atos a que se reporta o art. 4.º, fará observar o disposto no art. 26 do Código de Minas (Decreto-lei n.º 1.985, de 20 de janeiro de 1940).

Art. 6.º — Êste decreto entrará em vigor na data da sua publicação, revogadas as disposições em contrário.

Ninho da agitação

A foto de baixo mostra grande quantidade de munição cubana descoberta numa praia da província venezuelana de Paraguana. Em entrevista concedida à imprensa de Caracas, o ministro da Defesa da Venezuela, general Antônio Liñares, visto na foto, divulgou detalhes da descoberta, que classificou de "uma dramática confirmação da política de agressão indireta do regime castrista contra os demais países do Hemisfério". A OEA aprovou envio de comissão de inquérito à Venezuela, para apurar os fatos.

Kubitschek volta hoje da Europa

Retorna hoje ao Brasil, após participar de uma conferência da OTAN, em Paris, para a qual foi convidado, o senador Juscelino Kubitschek.

O ex-presidente, que chegará em companhia de dona Sara e de sua filha, Márcia, descerá no aeroporto do Galeão, às 7,30 horas, sendo aguardado pelo ministro Amaral Peixoto e membros dos diretórios regionais do PSD e do PTB, além de representantes das bancadas pessedistas na Câmara e no Senado.

TEMPO: Nublado, passando a instável com névoa sêca.
TEMPERATURA: Estável.
VENTOS: Variáveis, fracos. Visibilidade moderada.
MAXIMA: 33.2 (Bangu).
MINIMA: 21.1 (Santa Teresa).

Jango, no Itamarati, nega Brizola no M. da Fazenda

A resposta que o sr. João Goulart deu a um repórter, que lhe indagava sôbre a nomeação do deputado Leonel Brizola para o Ministério da Fazenda, forneceu a medida exata do seu dia de trabalho, ontem, passado no Ministério das Relações Exteriores.

— Não há nada disso. Hoje, como o senhor vê, o dia está só para o Itamarati.

O presidente da República chegou ao Itamarati cêrca das 11 horas para presidir solenidade de formatura dos novos 41 diplomatas do Instituto Rio Branco que tiveram por paraninfo o deputado San Tiago Dantas. Novos diplomatas, presidente e ex-chanceler almoçaram em seguida, em companhia do chanceler Araújo Castro.

Em seguida, o presidente da República se recolheu ao gabinete do ministro Araújo Castro, onde passou a despachar, transformando o Itamarati em sede do govêrno federal — o que atraiu a atenção de numerosos populares que passavam pela rua e notavam um desusado movimento no Ministério.

DECRETO

O chanceler Araújo Castro foi o primeiro a despachar com o sr. João Goulart, de quem obteve assinatura para promoções no Itamarati. Em seguida, foi recebido o ministro das Minas e Energia, sr. Oliveira Brito, com quem o sr. João Goulart assinou decreto estabelecendo o prazo de 90 dias para o levantamento de tôdas as concessões para exploração de jazidas de minerais feitas pelo govêrno brasileiro. Com base no levantamento, que será rigoroso e abrangerá todo o território nacional, o govêrno vai cassar as concessões ainda vigentes e declarará caducas as demais.

O ministro da Marinha, almirante Sílvio Mota, comunicou ao sr. João Goulart que o almirante Sílvio Heck respondera afirmativamente à carta-interpelação que lhe havia sido dirigida sôbre declarações ofensivas, feitas em São Paulo, contra o govêrno. O ministro da Marinha decidiu punir o almirante Sílvio Heck, por isso, com prisão, como sanção disciplinar.

BRIZOLA

O deputado estadual Wilson Vargas

(Conclui na página 3)

Diplomatas com diploma

O presidente da República entrega o diploma a um dos formandos da turma de 1963 do Instituto Rio Branco, em solenidade realizada, ontem, no Itamarati, quando reafirmou a política externa independente do Brasil. — (Reportagem completa na última página).

Justiça dos EUA concluiu que Oswald assassinou JK

Luta entre tropas dos EUA e Coréia mata um

SEUL — Um coreano morto foi o saldo do choque que travaram, ontem, tropas norte-americanas e comunistas da Coréia do Norte.

A informação é de uma agência de notícias da Coréia do Sul, que ressaltou ter ocorrido o incidente pela manhã, e numa zona desmilitarizada.

ONU DESCONHECE

O comando das Nações Unidas indicou que não tinha conhecimento algum do choque.

Por outro lado, a agência de notícias acrescentou que sua informação procedia de fontes extra-oficiais do Exército da Coréia do Sul.

MANIFESTAÇÃO

E' esperado para hoje a confirmação oficial do incidente no plenário das Nações Unidas.

Não se deve, também, nenhuma confirmação oficial do govêrno dos Estados Unidos.

WASHINGTON, DALLAS — O Departamento de Justiça remeteu ontem, o relatório do Departamento Federal de Investigações (FBI) sôbre o assassinato do presidente John Kennedy à Comissão de sete membros, nomeada pelo presidente Lyndon B. Johnson, para investigar o caso.

Segundo se apurou, o relatório foi enviado diretamente à comissão — que é dirigida pelo presidente da Côrte Suprema, Earl Warren — em lugar de ser remetido à Casa Branca para que se encarregasse dêsse trâmite. De acôrdo com o relatório, Lee Oswald foi o autor do assassinato. O documento chega à conclusão, também, de que tanto Oswald como seu matador, Jack Ruby atuaram individualmente e não como parte de uma conspiração com outros ou entre êles dois.

INVESTIGAÇÃO PROSSEGUE

No anúncio do Departamento de Justiça diz-se que a investigação do FBI prossegue e que os fatos ulteriores que sejam descobertos serão comunicados à Comissão, que foi instalada na semana passada.

A Comissão solicitou que o relatório seja mantido em segrêdo até que o tenha examinado e decidido a ação que considere pertinente tomar a respeito.

Não obstante, as fontes de informação assinalaram que o relatório do FBI demonstra que as impressões digitais de Oswal foram encontradas no papel com que foi envôlto o fuzil que se utilizou para matar Kennedy.

Envôlto no papel, Oswald levou o fuzil carcano de ferrolho de 6.5 milímetros ao depósito de livros de onde partiram, a 22 de novembro, os disparos fatais. Foram encontradas, também, fios de roupas usadas por Oswald na arma.

CONTRA OSWALD

Um mecânico que disse ter visto Lee Harvey Oswald em suas práticas de tiro, declarou que êste "era um perito ... um franco-atirador de grande experiência".

Oswald fôra acusado de assassinar o presidente John F. Kennedy, de ferir gravemente o governador do Estado do Texas, John Connaly, e de matar o policial J. D. Tippit, que o detivera na rua para interrogá-lo. Posteriormente, foi morto por Jack Ruby, proprietário de clubes noturnos de Dallas.

Galvão arriscou-se a extradição a Portugal

NAÇÕES UNIDAS, WASHINGTON — O capitão Henrique Galvão arriscou-se a uma extradição de Portugal, onde é réu de pirataria e homicídio, para prestar declarações contra a política de Lisboa nos territórios da África.

Galvão aludiu ao fato de que com sua viagem aos Estados Unidos onde depôs perante assembléia da ONU, corre o risco de ser deportado a Portugal, país que tem tratado de extradição com os estadunidenses, mas acrescentou: "Eu tinha que vir. Não podia dar uma recusa, não importa quais as conseqüências. Ainda não sei se serei entregue a Salazar".

"TERCEIRA SOLUÇÃO"

O rebelde português expôs uma "terceira solução" para os problemas de Angola e Moçambique. Não coincide com a política de autonomia parcial proposta por Lisboa, nem com as táticas terroristas de Hodgen Roberto e outros dirigentes nacionalistas dêsses territórios, porém hoje não esclareceu cabalmente qual sua linha.

"Angola e Moçambique — firmou — não podem obter imediatamente, hoje, sua independência total, a culpa de Salazar..."

Acrescentou que os residentes brancos e negros dessas possessões devem ter o direito de determinar seu futuro e dirigiu-se especialmente às Nações africanas, alguns de cujos delegados censuraram Galvão, para lhes dizer que como inspetor de colônias foi "o primeiro português, o único português, que apresentou a questão de Angola ao Parlamento".

EXTRADIÇÃO

Os Estados Unidos estudam o pedido oficial de Portugal de extradição do ex-capitão do Exército Português, Henrique Galvão, que seqüestrou o vapor "Santa Maria", em janeiro de .. 1961.

Henrique Galvão prestará declarações na Comissão de Fideicomisso da Assembléia Geral das Nações Unidas sôbre sua proposição em favor da independência de Angola, uma colônia portuguêsa na África.

"O pedido está sendo estudado e cumpriremos nossas obrigações contraídas no tratado de extradição que temos com Portugal" — declarou o sr. Richard Phillips, secretário de Imprensa do Departamento de Estado.

Johnson pediu estudo especial sôbre Cuba

WASHINGTON — O presidente Johnson pediu aos funcionários que forem a política exterior do país que realizem um estudo especial da política norte-americana com respeito a Cuba.

Afirmam os funcionários que Cuba é a única questão de política exterior sôbre a qual o presidente pediu um estudo.

Johnson está recebendo por outro lado informações sôbre todos os aspectos da política exterior norte-americana.

Reafirmam os informantes que o propósito dêstes estudos é o de levar à prática, mais que mudar radicalmente a política geral adotada durante a presidência do assassinado John F. Kennedy.

Os cubanos exilados e seus chefes estão falando com "otimismo" sôbre a política que seguirá o presidente Johnson contra o regime de Fidel Castro.

Venezuela:

Comissão da OEA faz segrêdo sôbre armas

CARACAS — Dois membros da comissão investigadora da Organização dos Estados Americanos voaram, ontem, a Paraguaná, península situada a Noroeste da Venezuela, para examinar o local em que o govêrno encontrou um depósito de três toneladas de armas supostamente desembarcadas por cubanos, com destino aos elementos terroristas que agitam o país.

O avião da Fôrça Aérea Venezuelana partiu pela madrugada de Caracas, com o representante norte-americano na comissão, Ward P. Allen, e o representante do Uruguai. Ambos viajaram acompanhados por vários assessôres militares da Organização dos Estados Americanos e mantiveram silêncio em relação às conclusões a que chegaram, afirmando que sua missão é informar ao Conselho da OEA.

ESTUDOS

Ontem os cinco membros, com seus assessôres militares, estudaram as armas encontradas e prèviamente conferenciaram com o presidente Rômulo Betancourt, o qual na semana passada pediu enérgicas medidas contra Cuba, incluindo o isolamento parcial por ar e mar e o total rompimento diplomático com a nação cubana.

Os peritos em armas do govêrno venezuelano apresentaram aos membros da comissão da OEA provas de que as armas belgas e norte-americanas foram enviadas à Venezuela pelo regime de Cuba.

Numerosas armas têm a inscrição do Exército cubano e as numerações correspondentes a armas de propriedade do govêrno cubano.

O depósito continha armas de tiro potente, como fuzis sem retrocesso, morteiros e cargas de TNT.

As armas foram encontradas no dia dois de novembro na solitária praia Norte da península de Paraguaná, paraíso dos contrabandistas, situada frente à ilha holandesa de Aruba.

Laboratório tripulado pôsto em órbita até 68

WASHINGTON — Os Estados Unidos anunciaram ontem que de acôrdo com seus planos, para fins de 1967 ou princípios de 1968 porá em órbita espacial um laboratório tripulado. O programa estará a cargo da Fôrça Aérea dos Estados Unidos.

O secretário da Defesa, Robert S. McNamara, anunciou o projeto em uma entrevista à imprensa. Disse que o laboratório espacial terá o tamanho de uma pequena casa rodante, dentro do qual os cosmonautas poderão andar livremente, sem necessidade dos trajos espaciais. Enquanto isto, e durante um período de duas a três semanas, darão volta em tôrno da Terra à uma altura de uns 550 quilômetros.

Produtos químicos para URSS

MOSCOU — Adidos comerciais de várias Nações estudavam ontem a possibilidade de vender a Moscou nôvo equipamento químico inclusive fábricas inteiras, no valor de dez a quatorze bilhões de dólares, para ajudar a União Soviética a realizar seus planos de revolucionar a agricultura.

Peritos ocidentais calculam, que dos 46 bilhões e 100 milhões de dólares (42 bilhões de rublos) destinados pelo primeiro-ministro Nikita Kruchev à indústria química para os próximos sete anos, pelo menos quatorze bilhões deverão ser empregados na compra, no exterior, de novas indústrias, equipamentos e assistência técnica especializada.

POVO DO QUÊNIA SAI ÀS RUAS PARA COMEMORAR INDEPENDÊNCIA

NAIROBI — O primeiro-ministro Jomo Kenyatta, recebeu ontem uma carta do primeiro-ministro britânico, sir Alec Douglas Home na qual êste saudava a independência da jovem nação africana.

Na missiva o primeiro-ministro Douglas Home dizia que esta independência é o coroamento dos esforços realizados pelo govêrno britânico e por todo o povo do Quênia nos últimos anos".

"Compartilhamos convosco êste dia memorável e aguardamos ansiosos a entrada de vosso país como membro soberano da Commonwealth e da Comunidade Internacional".

Refletores foram acêsos aqui experimentalmente para as celebrações da independência e mesmo intermitentes pancadas de chuva não diminuíram o entusiasmo geral que paira por tôda a nação.

Centenas de pessoas desafiaram a chuva e dirigiram-se ao centro de Nairobi para apreciarem os principais edifícios da cidade iluminados pelas luzes dos refletores, como o Parlamento, a Residência do primeiro-ministro, o Quartel de Polícia e a Prefeitura. (BSS-DC)

DIÁRIO NO MUNDO

(Condensado da UPI, IPS,IF, DPA, ANSA e SIP)

Celebrada festivamente a independência de Zanzibar

ZANZIBAR — A Ilha de Zaunzibar celebrou ontem seu primeiro dia de Independência com notas de reconhecimento de governos do Este e Oeste. O nôvo Estado recebeu a Independência da Grã-Bretanha em uma série de cerimônias oficiais as quais assistiram representantes reais e diplomatas de 70 nações.

A cerimônia pôs fim a 73 anos de domínio britânico nas Ilhas de Zanzibar e Pemba, que em 1890 se converteram em protetorados da Grã-Bretanha. Na segunda-feira, quando a Independência de Zanzibar tinha sòmente algumas horas de vida, o país começou a receber notícias oficiais do reconhecimento diplomático dos Estados afro-árabes. Moscou, Varsória e Berna, também reconheceram Zanzibar.

Separatistas

PARIS — Foram condenados a penas de prisão de 18 meses a 3 anos cinco indivíduos que haviam sido processados por atividades encaminhadas a apoderar-se do poder na Ilha antilhana de Martinica e separá-la do govêrno francês. Outros treze implicados foram absolvidos. A maioria dos réus eram estudantes e foram acusados do delito de atentado contra a segurança do Estado ao organizar um movimento separatista da ilha.

Hemingway

NOVA IORQUE — O autor Ernest Hemingway depositou, antes de morrer, cêrca de vinte quilos de manuscritos inéditos nos cofres de segurança de um banco, "por não gostar de pagar impostos" — disse sua viúva. "Ernest escrevia regularmente em Cuba" — disse a viúva de Hemingway em uma entrevista à imprensa. "Cada vez que terminava algo, colocava-o em um cofre em um banco. Cada manuscrito leva o título da obra bem como sua data". Anunciou que entre o material inédito do famoso autor existem vários contos curtos, algo que poderia ser chamado um livro de viagens e outra novela, que transcorre em sua maior parte no Caribe.

PC: reunião plena

MOSCOU — A agência Tass anunciou que o "plenum" alargado do Comitê Central do PDUS se iniciou ontem com a discussão do relatório sôbre a indústria química, feito pelo primeiro-ministro Nikita Kruchev.

Direitos do homem

GENEBRA — Nesta cidade, foi celebrado, ontem, o 15º aniversário da Declaração Universal dos Direitos do Homem, proclamada em Paris em 10 de dezembro de 19488, como "ideal comum proposto a todos os povos e a tôdas as nações". A cerimônia de comemoração realizou-se na sala das assembléias do Palácio das Nações, na presença de representantes dos países membros das instituições internacionais em Genebra.

O vice-diretor adjunto da ONU, Palthey, leu uma mensagem do secretário-geral das Nações Unidas, U Thant, e proferiu uma curta alocução para lembrar os antecedentes e o significado da declaração de 1948. Sucederam-se depois na tribuna o diretor geral da OIT, David Morse, o diretor da OMS, Candau, e o prefeito de Genebra, Buffard.

Butler-Schroeder

BONA — O ministro das Relações Exteriores britânico, Richard Butler, teve um colóquio de duas horas e meia, ontem pela manhã, com o seu colega alemão Gerhard Schroeder. Temas do colóquio foram os problemas asiáticos, o Mercado Comum Europeu e as negociações no seio do GATT. Sucessivamente, Butler foi recebido pelo chanceler Erhard, que o convidou para o almôço.

Nôvo Gabinete

ANCARA — O presidente Cemal Gursel pediu ao dirigente do Partido Justiça, Ragip Gumuspala que forme um nôvo govêrno. Gursel, fêz o pedido em um esfôrço para pôr fim a crise precipitada que apresentou no dia 2 do corrente o primeiro-ministro Ismet Inonu, dirigente de uma coligação de três partidos baseada em seu próprio Partido Republicano Popular.

Observadores bem informados disseram que se acredita que Gumuspala, de 67 anos e general reformado do Exército, não poderá formar um nôvo govêrno. Acrescentou-se que a decisão de Gursel se interpreta como tática dilatória com vistas a ganhar tempo a fim de convencer a Inonu a voltar ao poder.

Contrabando

MIAMI — Exilados cubanos disseram à Organização de Estados Americanos (OEA) que barcos e submarinos soviéticos estão introduzindo de contrabando na América Latina armas, estupefacientes, dinheiro falso e agentes subversivos procedentes de Cuba. Os informantes da "OEA" asseguram que seus agentes de Inteligência descobriram que os pré-castristas no México recebem abastecimentos por avião, na base de Pinar Del Rio.

Sabotagem

WASHINGTON — A chefia da Defesa dos Estados Unidos disse que tem informação que 61 aviões de adestramento foram sabotados na base Billiams da Fôrça Aérea em Arizona, mediante o corte dos fios elétricos de seus contrôles. Funcionários desta cidade deram à publicidade um relatório da citada base em que se declara que os danos foram causados por pessoas desconhecidas. Acrescentou-se que o "Bureau" Federal de Investigações e outros organismos procuram averiguar todos os detalhes do assunto.

Tremor de terra

ANCONA, (Itália) 10 (IPI) — Um tremor de terra e fortes ruídos subterrâneos causaram algum pânico nesta região do Centro da Itália. Não se deu conta de danos ou vítimas.

Operação rodízio

BUENOS AIRES — Um alto oficial da Fôrça Aérea Argentina foi destituído de seu cargo quando se encontra ausente do país de visita nos Estados Unidos. Êste é o primeiro indício de inquietação militar que se observa desde que o presidente, Arturo U. Illia, ocupou o poder a 12 de outubro último.

O comodoro Ricardo Witte, secretário-geral da Secretaria de Aviação, que se encontra nos Estados Unidos depois do vôo inaugural sem etapas que realizou de Buenos Aires a Nova Iorque em um avião a jacto da "Pan American World Airways", foi substituído em seu cargo pelo comodoro Edgar Dario Abribau. Não se deu explicação oficial alguma da mudança.

"Studebaker"

NOVA IORQUE — Ontem a "Studebaker" anunciou a cessação da sua atividade no setor automobilístico, iniciada há 61 anos. Cêrca de cinco mil operários serão despedidos. A notícia espalhada provocou uma alta no curso das ações da sociedade, pois o setor automobilístico da mesma era há anos passivo, e pesava muito sôbre o balanço geral. Os outros setores produtivos da "Studebaker", que fabricam também aparelhos eletrodomésticos e máquinas agrícolas (com resultados positivos) restarão em atividade. Durante 1963, a "Studebaker" produziu sòmente 65 mil carros.

Legado pontifício

CIDADE DO VATICANO — O arcebispo Ambrogio Marchioni, núncio apostólico em El Salvador, foi nomeado pelo Papa Paulo VI legado pontifício ao segundo Congresso Eucarístico Nacional, a ser realizado em El Salvador de 16 a 19 de abril de 1964.

Ministros da OTAN

PARIS — A partir de segunda-feira, dia 16 do corrente, até quarta-feira 18, realizar-se-á nesta capital a série de trabalhos do Conselho Ministerial da OTAN. Assistirão à reunião os ministros das Relações Exteriores e os da Defesa de todos os países da Aliança Atlântica. A Itália será representada pelo chanceler Saragat, acompanhado do ministro da Defesa, Andreotti. Nessa ocasião, Giuseppe Saragat terá uma série de conversações bilaterais com os ministros das Relações Exteriores de vários países presentes me Paris.

Exposição de arte

NÁPOLES — O artista brasileiro Henrique Bianchi representa o Brasil na exposição de arte da América e da Espanha, inaugurada ontem ao meio-dia em Nápoles. A mostra ficará aberta até 20 do corrente, sendo organizada pelo Instituto de Cultura Hispânica de Madri. O discurso de inauguração foi proferido pelo secretário geral do Instituto de Cultura Hispânica de Madri, Henrique Suarez de Púga.

Negado ingresso

BOGOTÁ — A quarta Assembléia de Universidades da América Latina rejeitou a inscrição dos delegados da Universidade Central do Equador, Hugo Moreno(Vitor Gabriel Garcés e Gustavo Gavela Reyes, porque essa instituição se encontra sob intervenção da Junta Militar de Governos do Equador. Conhecida a determinação da assembléia, os delegados se retiraram do recinto de sessões e possivelmente regressam a Quito.

Reivindicações

BONN — Feridos de guerra de todos os pontos da Alemanha Ocidental se concentraram ontem nesta capital e desfilaram, com temperatura abaixo de zero, em apoio de sua demanda de aumento de pensões. Alguns viajaram tôda a noite em ônibus especiais para participar da manifestação, porque o chanceler Ludpig Erhard, se propõe aumentar as pensões sòmente em doze por cento ao invés dos 25 reclamados pelos veteranos.

Erhard e o ex-chanceler Konrad Adenauer se negaram a receber a comissões dos feridos de guerra, porém o presidente do Parlamento, Eugen Gertenmaier, recebeu o grupo que entregou-lhe um documento com as reclamações.

Regressa JK

LISBOA — O antigo presidente do Brasil, senador Juscelino Kubitschek de Oliveira, que viaja acompanhado de sua senhora, filha e alguns amigos, chegou ontem têrça-feira a Lisboa, em trânsito para seu país. O senador Juscelino Kubitschek será um dos futuros candidatos às próximas eleições presidenciais do Brasil, tendo afirmado recentemente aos jornalistas quando de sua passagem para Paris, que se fôr eleito, Portugal será o primeiro a receber a sua visita presidencial.

Greve

ROMA — Uma greve promovida pelos comunistas que deixou a muitas donas-de-casa sem o gás necessário para cozinhar na última semana, estendeu-se ontem ao Corpo de Bombeiros e à Cruz Vermelha. Os bombeiros de tôda a Itália iniciaram ontem uma greve de 48 horas. A greve afeta aos trabalhos dêsse setor nos portos. Nos navios tanque e nos cinemas e teatros, porém intervirão em qualquer incêndio que ocorra. O pessoal da Cruz Vermelha italiana dispôs uma greve de 48 horas a partir de quinta-feira.

Vértice do Maghreb

TUNIS — Iniciaram-se em Bizerta grandes preparativos para os festejos que o govêrno tunisino celebrará por ocasião da retirada das tropas francesas. Tomarão parte das comemorações alguns chefes de Estado africanos. Até agora, apenas a presença de Ben Bella é dada como certa, enquanto rumores não confirmados afirmam que também o rei Hassan II estaria presente. Segundo outros rumores de fonte argelina, não seria excluída a possibilidade de um encontro de cúpula em Bizerta, entre Burguiba, Hassan II e Ben Bella.

Indústria química

MOSCOU — Líderes do Partido Comunista Soviético começaram a debater o plano do primeiro-ministro soviético Nikita Kruchev para acelerar a produção da indústria química. O Comitê Central do Partido realizou sua segunda reunião plenária no salão dos Congressos do Kremlin, com peritos químicos planejadores do partido e o govêrno e funcionários da indústria para tratar do plano de Kruchev, cujos gastos se elevam ao equivalente a 46 bilhões de dólares, e que conta com uma virtual aprovação.

Cientista americano recebe Nobel da Paz

OSLO — O cientista norte-americano dr. Linus Pauling, que realiza a campanha contra a bomba nuclear, e duas agrupações da Cruz Vermelha Internacional receberá os Prêmios Nobel da Paz em uma cerimônia ante o rei Olavo V. Em Estocolmo, os Prêmios Nobel de Literatura, Medicina, Física e Química foram entregues esta tarde a nove ganhadores de seis países.

O rei Olavo, representante do govêrno norueguês, membros do Corpo Diplomático e personagens da vida científica e cultura assistiram a entrega dos Prêmios de Paz na Universidade de Oslo. Pauling ganhou o prêmio correspondente a 1962.

A Comissão Internacional da Cruz Vermelha e a Liga de Sociedades da Cruz Vermelha dividirão o prêmio de 1963.

Granada mata um e fere 40

ADEN — Uma granada de mão foi atirada de uma sacada sôbre um grupo de funcionários reunidos no aeroporto de Aden, na manhã de ontem.

As autoridades dizem que uma mulher indu morreu e 40 pessoas, inclusive o alto-comissário britânico, "sir" Kennedy Trevaskis, de 48 anos, e 2 crianças, ficaram feridas.

UMA ESTRADA QUE SURGE ONDE SE QUER

LONDRES — Uma estrada que surge em qualquer ponto que se queira — eis a novidade lançada há pouco pela Real Escola de Engenharia Militar da Grã-Bretanha.

E' simples: um caminhão com um carretel enorme no qual está enrolado uma longa esteira de metal flexível. A ponta da esteira é lançada sôbre a cabina do motorista, até tocar o chão. Então, o caminhão põe-se em marcha — e, à medida que avança, vai desenrolando a pista metálica e estendendo-a.

O invento foi usado, há pouco para ligar ao aeroporto de Londres um terreno ao lado, no qual fôra parar um jacto da TransCanadá Airlines ao ultrapassar a pista na decolagem. O avião pode, então, ser levado para o aeroporto por outro caminhão. Foi a primeira vez em que se estendeu a pista para pousar nela um avião. (BNS-DC)

EUA estão preparados

WASHINGTON — O presidente Lyndon B. Johnson assegurou, ontem a dirigentes do Congresso que os Estados Unidos têm o poderio militar que é necessário para sobreviverem a um ataque de surprêsa e destruir o agressor em tal caso.

Johnson fêz a declaração e relatório que apresentou aos principais líderes republicanos e democratas da Câmara dos Representantes e do Senado sôbre o poderio comparado das fôrças militares americanas e soviéticas.

Teatros & Boites
Programa para sua Noite

GRAN CIRCO MEXICANO
PROCEDENTE DA ESPANHA, ITÁLIA, PORTUGAL E ARGENTINA
HOMENS! FERAS! SENSAÇÃO!
ELEFANTES — GIRAFAS — CHIPANZÉS — CAMELOS — URSOS — TRAPEZISTAS MEXICANOS — ARAMISTAS — PALHAÇOS
AVENIDA CHILE
Quintas às 16,00 e 20,30 horas. — Sábados e domingos às 15,30, às 17,30 e 20,30 horas.
COBERTURA COM ARMAÇÃO DE CABO DE AÇO
INGRESSOS DESDE CR$ 300,00

Bar Cangaceiro
APRESENTA
HELENA DE LIMA
SEGUNDA — TERÇA E QUARTA-FEIRA
&
ELIZETE CARDOSO
QUINTA — SEXTA E SABADO
Rua Fernando Mendes, 25 — «Show», 11,30 horas

"Pobre Menina Rica"
ESTRÉIA 6.ª FEIRA AS 21,30 HORAS NO TEATRO DE BÔLSO — Reservas: 27-3122

BOTTLES BAR
Apresenta
JORGE BEN
o sucesso do momento
e os
COPA 5
Rua Duvivier, 37 – Tel. 57-1065

LITTLE CLUB
APRESENTA
LÍVIO ROMANO
E
GASOLINA
ZÉ MARIA e seu conjunto
A MELHOR MÚSICA DAS NOITES CARIOCAS
Rua DUVIVIER, 37-L

Auro informa ao Supremo o incidente Arnon-Silvestre

BRASÍLIA — O sr. Moura Andrade, presidente do Senado Federal, encaminhou, ontem, ao Supremo Tribunal Federal, as informações solicitadas para julgamento do habeas-corpus impetrado pelo sr. Silvestre Péricles. São textualmente as seguintes:

1 — Alega o impetrante que o senador Silvestre Péricles de Góis Monteiro se acha recolhido ao Quartel do Batalhão da Guarda Presidencial, em Brasília, por ordem do presidente da Mesa do Senado Federal, em conseqüência de prisão em flagrante, cujo auto foi lavrado a quatro do corrente. Historiando os fatos, diz o impetrante que, no dia quatro do corrente, ao ter início a sessão do Senado, o senador Arnon de Melo atacou o paciente, êste de pé em riste, o apartou veementemente. Ato contínuo, o senador Arnon de Melo sacou do seu revólver e atirou por três vêzes em direção ao paciente, que se lançou ao chão por detrás das poltronas. Um dos projéteis feriu mortalmente o senador José Kairala; que o paciente não usou da arma que dispunha, pois a sua atitude era meramente defensiva; que, finalmente, foi nessa atitude defensiva que o paciente atendeu ao pedido do senador João Agripino, a quem entregou o seu revólver (itens 2 a 6 da inicial).

— Prossegue o impetrante afirmando que logo depois dessas ocorrências, o presidente da Mesa do Senado efetuou a prisão do senador Arnon de Melo e do senador Silvestre Péricles de Góis Monteiro e mandou lavrar auto de flagrante contra ambos; a nota de culpa em relação ao senador Silvestre Péricles o considera incurso nos artigos 121 e 129 do Código Penal; que, no entender do impetrante, o auto de prisão em flagrante é nulo, porque:

a) o paciente não constou infração penal;

b) o auto de flagrante não foi mandado lavrar por autoridade competente.

Conclui o impetrante por dizer que o auto referido viola o disposto no art. 45, parágrafo 1.º da Constituição Federal, que não autoriza a prisão em flagrante de deputado ou senador, senão quando pratica crime inafiançável.

Estes são os fatos descritos pelo impetrante e direito em que se funda o pedido de habeas-corpus.

II

A VERDADE DOS FATOS

3 — O eminente senhor ministro relator encontrará, nestas informações, todos os elementos indispensáveis ao conhecimento da verdade dos fatos, que, a bem do direito, em defesa a legalidade de seu ato e em abono do decôro do Senado Federal, a esta presidência cumpre evidenciar.

a) os antecedentes.

4 — Em 3 de outubro de 1938, foi eleito senador pelo Estado de Alagoas, o sr. Silvestre Péricles de Góis Monteiro, com mandato até 31 de janeiro de 1967. Em 7 de outubro de 1962, foi eleito senador pelo mesmo Estado de Alagoas, e para o período compreendido até 31 de janeiro de 1971, o sr. Arnon Afonso de Farias Melo.

A posse do sr. Arnon de Melo dar-se-ia a 31 de janeiro de 1963, dia da instalação da Legislatura. Na sessão de 10 de dezembro de 1962, o sr. Silvestre Péricles pronunciou discurso contra a eleição e a pessoa do sr. Arnon de Melo (Diário do Congresso Nacional, de 12-12-62, doc. 1), que foi respondido pelo sr. Arnon de Melo em carta enviada ao Senado (Diário do Congresso Nacional, de 21-1-63, doc. 2).

A POSSE

5. — O senador Silvestre Péricles, segundo noticiou amplamente a imprensa na época, afirmou que impediria a posse do senador Arnon de Melo ("O Globo", de 25-1-63; "Jornal do Comércio" de 20-1-63; DIARIO CARIOCA, de 30-1-63 — docs. 3, 4 e 5). O episódio foi objeto de intenso noticiário, havendo o senador Arnon de Melo comparecido a um programa de televisão, na Guanabara, a fim de afirmar que tomaria posse naquela data ,a qualquer custo, "até com risco de vida" ("Jornal do Brasil", de 30-1-63; "Gazeta de Notícias", de 30-1-63, docs. 5, 6 e 7).

6. — No dia 31 de janeiro de 1963, com a mobilização de um forte dispositivo de segurança interna no Senado, realizou-se a posse dos novos senadores eleitos, sob alta tensão dos presentes, que tinham consciência da iminência de um conflito entre os dois desafetos.

MEDIDAS DE PREVENÇÃO

7 — Daí por diante, a Presidência e a Comissão Diretora tiveram de manter permanente e especial vigilância, ante a possibilidade de um encontro violento entre os dois senadores.

Através de apelos, foi possível evitar, durante algum tempo, que um e outro viessem à tribuna para tratar dos assuntos de suas rivalidades. Como, porém, não diminuísse a exaltação de ânimos entre ambos, e tendo o senador Arnon de Melo sido eleito presidente do grupo brasileiro da Associação Parlamentar Mundial, comunicou ao Senado que viajaria para o exterior, primeiro a fim de participar da 53.ª Conferência Inter-parlamentar de Belgrado e em seguida, para tomar parte na Conferência Inter-parlamentar Pró-Govêrno Mundial, aquela realizada em agôsto e a última em outubro do corrente ano. Permaneceu fora do Senado alguns meses, até o dia quatro de dezembro (docs. 8 e 9).

O ART. 20 DO REGIMENTO INTERNO

8. — O senador Silvestre Péricles voltou, porém, a falar no Senado contra o senador Arnon de Melo e proferiu três discursos, que vão junto como docs. ns. 10, 11 e 12.

Considerou a Mesa que as expressões usadas pelo senador Silvestre Péricles em seus discursos infringiam o disposto no artigo 20 do Regimento Interno e procedeu conforme lhe determina o parágrafo 2.º do mesmo artigo regimental, «verbis»:

«Artigo 20 — Não é permitido ao senador, em discurso, aparte, parecer, voto em separado, proposição, justificação de seu pensamento, usar de expressões descorteses ou insultuosas.

§ 2.º — A Mesa providenciará, a fim de que não constem do «Diário do Congresso Nacional» ou dos anais, as expressões consideradas anti-regimentais.»

Não se conformou o senador Silvestre Péricles com essa decisão. Protestou junto à Mesa, após encerrada a sessão e quando já ausente o presidente efetivo, em têrmos altamente descorteses para com a direção da Casa, pretendendo ser inadmissível, em face do Artigo 44 da Constituição Federal, a aplicação de medidas restritivas aos seus pronunciamentos. Ao tomar conhecimento dêsse fato, o presidente do Senado deliberou ouvir a Comissão de Constituição e Justiça e a 2 de outubro do corrente ano consulta ao seu presidente, senador Milton Campos (docs. 13 e 14).

NA COMISSÃO DE CONSTITUIÇÃO E JUSTIÇA

9. — Foi nomeado relator, naquela Comissão, o senador Edmundo Levi, que elaborou parecer sustentando a validade da disposição regimental constante no art. 20 e seu parágrafo 2º (doc. 15). Reunida a Comissão de Constituição e Justiça e lido o parecer, o senador Silvestre Péricles, que a ela pertence, investiu com pesados insultos e ameaças no relator, em sua atitude, envolvendo a própria Comissão, a tal ponto que esta precisou encerrar os trabalhos sem deliberar a respeito, solicitando informações complementares ao presidente do Senado, que foram prestadas pelo ofício de 7 de novembro (doc. cit.). Deixou a Comissão de Constituição e Justiça, daí por diante, de colocar o parecer em pauta de suas reuniões, com isto pretendendo obter um espaço de tempo razoável a que a serenidade voltasse ao senador Silvestre Péricles. Não voltou, como se viu, e a Comissão de Constituição e Justiça não teve oportunidade de julgar a matéria.

MEDIDAS DE SEGURANÇA

10. — O senador Arnon de Melo, regressando da Europa e sabendo dos discursos do senador Silvestre Péricles, inscreveu-se para a sessão ordinária do dia 4 de dezembro.

O presidente do Senado convocou, por isso, uma reunião da Comissão Diretora para a manhã do dia 4, que se realizou às 10 horas, a fim de serem tomadas providências de segurança interna no Senado. Diante da impossibilidade legal de revistar e desarmar os senadores, designou o presidente os senadores Rui Palmeira, 1º secretário, e Gilberto Marinho, 2º secretário, além do diretor-geral, dr. Evandro Mendes Viana, para procederem a tôdas as medidas de segurança que se fizessem necessárias.

11. — A designação dos referidos senadores teve também razões de ordem específica: o senador Gilberto Marinho pela sua condição de oficial-general do Exército e, portanto, conhecedor dos assuntos ligados a dispositivos de segurança; e o senador Rui Palmeira, pela sua condição de representante do Estado de Alagoas e profundo conhecedor do temperamento de ambos os desafetos.

Por fôrça da referida reunião da Comissão Diretora e da já mencionada designação dos senadores Gilberto Marinho e Rui Palmeira, os dispositivos montados foram, realmente, os mais adequados às circunstâncias, tendo sido designados, para vigiar os senadores Silvestre Péricles e Arnon de Melo, dez guardas de segurança, sendo cinco para cada um, além da mobilização de tôda a guarda de segurança do Senado e elementos auxiliares, com instruções preventivas.

Repetiram-se as providências que nas ocasiões anteriores haviam sido bastantes para evitar qualquer perturbação da ordem e ainda se acresceram novas, pelo refôrço de vigilância no Plenário.

Por ser muito grande o número de guardas designados para o interior do Plenário, a fim de não ter aparato militar, e para que pudesse agir com maior desenvoltura no recinto, receberam ordens e vieram em sua maioria à paisana.

Além disso, foi determinada rigorosa revista e desarmamento de quantos entrassem no Senado Federal, inclusive membros das famílias dos senadores. Assim é que o genro do senador Silvestre Péricles, capitão do Exército, ingressou no Senado desarmado e o filho do senador Arnon de Melo foi desarmado à entrada do Senado. Estando já o senador Silvestre Péricles no Plenário, a Presidência mandou chamar o senador Arnon de Melo numa das antesalas, pedindo-lhe que sòmente ingressasse depois que a sessão estivesse aberta.

A SESSÃO DO DIA QUATRO DO CORRENTE

12. — A hora regimental da abertura da sessão do Senado Federal é 14,30 horas, mas o presidente apenas abriu a sessão às 15 horas, depois de certificar-se de que tôdas as medidas tinham sido adotadas. No momento em que o presidente ia dar a palavra ao primeiro orador inscrito, que era o senador Arnon de Melo, o senador Lino de Matos aproximou-se da Presidência e segredou-lhe que o senador Silvestre Péricles dissera que encheria a bôca do senador Arnon de Melo de balas quando êste começasse a falar. Embora não pudesse acreditar que um tal fato acontecesse, pelo absurdo que êle encerrava, o presidente achou por bem, ao dar a palavra ao senador Arnon de Melo, fazer uma severa advertência pública (docs. 16: gravação em disco da entrevista do senador Lino de Matos à TV de São Paulo; docs. 17: entrevista do mesmo senador ao jornal "O Estado de São Paulo"; doc. 18: entrevista do mesmo senador ao "Jornal do Brasil").

O senador Arnon de Melo iniciou o seu discurso da seguinte maneira: "Senhor presidente. Permita Vossa Excelência que eu faça o meu discurso olhando na direção do senador Silvestre Péricles de Góis Monteiro, que me ameaçou de matar, hoje, ao começar o meu discurso" (doc. 190).

13. — Ao proferir estas palavras, o senador Silvestre Péricles levantou-se com extrema agitação, gritando para o senador Arnon de Melo a expressão "crápula" e avançando com um passo na direção daquele senador. Ato contínuo, e num só impulso, o senador Arnon de Melo sacou o revólver e disparou dois tiros, tão rápidos, que a gravação faz parecer um só com vibração de dois. A cronometragem dêsse episódio, na gravação inclusiva, a partir da palavra "crápula", até a deflagração dos dois tiros, revela o vertiginoso decurso de apenas três segundos exatos. (doc. 20) gravação em disco dos arquivos do Serviço de Radiodifusão do Senado, da sessão de 4 do corrente).

Imediatamente foi o senador Arnon de Melo dominado, com os guardas lutando pela posse da arma que, nove segundos depois, deflagrou pela terceira vez, agora para o teto do plenário (doc. 21 cit.).

14. — Enquanto isso ocorria em relação ao senador Arnon de Melo, o senador Silvestre Péricles atirou-se ao chão, deslisou entre as bancadas da direita e da esquerda, protegeu-se na penúltima bancada do centro e apontou em tiro ao alvo em direção ao senador Arnon de Melo ,doc. 21).

O senador João Agripino, que atentamente acompanhou êsses movimentos, atirou-se sôbre o senador Silvestre Péricles e segurou o revólver do mesmo, cujo gatilho, porém, foi acionado, enterrando o percursor, que detona a cápsula, no dedo do senador João Agripino que ficou prêso ao revólver (doc. cit.).

No auto da prisão em flagrante o senador João Agripino depôs que, assim protegido na penúltima bancada, o senador Silvestre Péricles "punha-se em posição de tiro ao alvo de joelhos, erguia a sua arma e procurava fazer pontaria na direção do senador Arnon de Melo, nesse exato momento, estava sendo contido por elementos policiais da Casa; que, diante do gesto do senador Silvestre Péricles, o depoente saltou de sua cadeira e, com rapidez, avançou sôbre o senador Silvestre Péricles, como já o havia sido o sr. Arnon de Melo, ambas as armas foram entregues ao presidente do Senado e feita a devida apreensão.

b) A prisão em flagrante

15. — Verificou-se, após o tumulto, que o senador José Kairala, representante do Estado do Acre, fôra atingido, morrendo poucas horas depois, na mesa de operações. O presidente do Senado suspendeu a sessão depois de anunciar as providências que iria adotar, e efetuou as prisões em flagrante, primeiro a do sr. Arnon de Melo, que mandou recolher no Ministério da Aeronáutica, de onde, posteriormente, foi transportado para a Base Aérea de Brasília e, em seguida, a do senador Silvestre Péricles de Góis Monteiro, que foi recolhido ao Ministério da Guerra, de onde foi transferido para o Quartel do Batalhão de Guardas.

16. — O presidente, nos têrmos do Regimento, convocou sessão secreta, na qual designou para presidir o inquérito o vice-presidente do Senado, o senador Nogueira da Gama.

17. — Os autos do flagrante foram enviados ao juiz competente da Vara Criminal e ao chefe de Polícia do Departamento Federal de Segurança Pública.

SENADO APROVA O ATO DA MESA

18 — Quarenta e oito horas depois, nos têrmos de que dispõe o art. 45, parágrafo 2.º da Constituição Federal, a Comissão Diretora apresentou ao Senado o projeto de resolução n.º 47, dispondo o seguinte:

"O Senado Federal, na forma do art. 45, parágrafo 1.º da Constituição dos Estados Unidos do Brasil, considerando a prisão em flagrante efetuada por seu presidente e o inquérito processado nos têrmos do art. 400 e seus parágrafos do Regimento Interno.

Resolve:

Art. 1.º — E' provada a prisão em flagrante e autorizada a formação de culpa dos senadores Arnon Afonso de Farias Melo e Silvestre Péricles de Góis Monteiro, em razão dos fatos ocorridos em sessão plenária do dia 4 do corrente mês de dezembro, segundo o auto de flagrante delito oportunamente lavrado e os elementos consistentes do inquérito regularmente feito.

Art. 2.º — O presidente do Senado Federal encaminhará os autos do inquérito à autoridade judiciária competente.

Art. 3.º — Esta resolução entra em vigor a partir da sua promulgação (doc. 22)".

Por se tratar de votação para a qual se exige "quorum" especial, o presidente convocou para o dia seguinte sábado, 7 de dezembro, uma sessão extraordinária matutina, às 11 horas da manhã, na qual, presentes 49 senhores senadores, foi o projeto de resolução aprovado por 44 votos contra 4 e uma abstenção, com isto aprovando o Senado as duas prisões em flagrantes efetuadas pelo seu presidente, a concessão de licença para a formação de culpa dos senadores Arnon de Melo e Silvestre Péricles e a remessa do inquérito ao juízo competente.

c) Resumindo os fatos:

19 — Por tôdas essas circunstâncias, a Presidência se convenceu que o senador Arnon de Melo feriu mortalmente o senador Kairala; e o senador Silvestre Péricles tentou contra a vida do senador Arnon de Melo, só não levando a cabo o seu intento, porque foi impedido pelo senador João Agripino.

III

DA LEGITIMIDADE DO FLAGRANTE

20 — O Código de Processo Penal regula duas modalidades de flagrantes: uma no artigo 301, outra no art. 307. O art. 301 permite a qualquer do povo e impõe às autoridades policiais e seus agentes, o dever de prender quem fôr encontrado em flagrante delito; o artigo 307, disciplina o flagrante delito, quando o fato é praticado em presença de autoridade ou contra esta no exercício de suas funções.

O desembargador José Frederico Marques, estudando essas espécies, observou com todo acêrto:

"O procedimento relativo à prisão em flagrante apresenta duas modalidades: uma diz respeito a delito praticado em presença de autoridade (art. 307) e outra, "a prisão em flagrante em que o autor do crime é surpreendido ou detido por qualquer um do povo, ou por autoridade policial, ou seus agentes. (art. 301) (elementos de direito processual penal, III, pag. 138).

Esta distinção é da máxima importância, especialmente para se compreender que a lavra autoridade, empregada no art. 307, não se confunde com autoridade policial; que tem, ao contrário, significação ampla, abrangendo as autoridades judiciárias e administrativas (cf. Basileu Garcia, comentários ao Código do Processo Penal, Edm. Logens, vol. III, nº 122, cf. Regimento Interno do Supremo Tribunal Federal, art. 26, III).

21. — Prescreve o art. 400 do Regimento Interno do Senado:

"Quando no Edifício do Senado se cometer algum delito, realizar-se-á a prisão do criminoso, seguida de inquérito, instaurado e presidido por um dos membros da mesa, designado pelo presidente.

Parágrafo 4º — o prêso será entregue, com o auto de flagrante, à autoridade oficial competente".

Como ensina Rui Barbosa, não há nenhuma diferente essencial entre a lei sob a sua expressão de Regimento Parlamentar e a Lei sob a sua expressão de ato Legislativo. As instituições que debaixo destas duas formas se consagram apresentam em comum o caráter de império e inviolabilidade a respeito dos entes, individuais, ou coletivos, a cujos atos e relações têm por objeto servir de norma. Espécies de um só gênero, entre si, não se distingüem uma ou outra, senão na origem de onde procedem, no modo como se elaboram e na esfera onde têm de imperar; porque a Lei é o Regimento da Nação, decretado pelo seu corpo de legisladores, e o Regimento é a Lei de cada um dos ramos da Legislatura por êle ditado a si mesmo (Rui Barbosa, comentários à Constituição Federal Brasileira, Saraiva — Cia. 1933, Vol. II, pág. 32).

Competente para mandar lavrar o auto de flagrante delito era, portanto, a Mesa do Senado, quanto a delito ocorrido em sua presença durante a realização da própria sessão.

O PRINCÍPIO DA IMUNIDADE PARLAMENTAR

22. — O art. 45 da Constituição Federal declara que o deputado ou senador não poderá ser prêso sem prévia licença de sua Câmara, salvo em flagrante do crime inafiançável. No parágrafo 1º prescreve que, nesse caso, os autos serão remetidos, depois de 48 horas, à Câmara respectiva, para que resolva sôbre a prisão e autorize ou não a formação da culpa.

No artigo, o legislador pressupõe que o delito tenha sido cometido em qualquer parte do Território Nacional, exceto dentro da Sala de Sessões de qualquer das Câmaras do Congresso, caso em que a autoridade policial remeterá os autos à Câmara competente para decidir sôbre a prisão e a formação da culpa. Mas, se o delito ocorreu perante a Mesa de qualquer das Câmaras que integram o Congresso, caber-lhe-á mandar lavrar, de imediato, o auto de flagrante e decidir sôbre a licença para mandar processar o parlamentar.

Ora, quem tem o poder de resolver sôbre a prisão decretada por autoridade policial e conceder licença para processar o parlamentar, tem, com mais razões, poder para mandar prendê-lo, no momento em que comete o crime.

O essencial é que os autos sejam submetidos à Câmara a que pertence o parlamentar, a fim de decidir sôbre a prisão e o processo.

A imunidade real, conforme acentua padre Aleixo, não acoberta, não protege, não deixa impunes os crimes que estão fora dos limites marcados para exercício das funções consistentes em emissão de votos, palavras e opiniões. (imunidades parlamentares, pág. 77)

CRIME AFIANÇAVEL OU INAFIANÇAVEL

23. — Parece-nos, data vênia, impertinente a discussão se se trata de crime afiançável ou inafiançável, porque esta matéria não pode constituir já afora, objeto de apreciação pelo Supremo Tribunal Federal em sua competência originária. Ela está prejudicada, à vista da remessa dos autos de prisão em flagrante ao juiz competente. A êste é que cabe verificar, nas expressões têrmos do art. 323, do Código de Processo Penal, se é caso de conceder ou não fiança.

A nota de culpa, entregue ao senador Silvestre Péricles, imputa-lhe os delitos definidos nos arts. 121, II e 129 do Código Penal, o primeiro dos quais é inafiançável e o segundo afiançável. Sustentou o senador Silvestre Péricles que agiu em legítima defesa; não negou, porém que empunhava o revólver. A instrução criminal no processo, já autorizado pelo Senado, dirá se êle teve ou não a intenção de matar o senador Arnon de Melo.

VI

CONCLUSÃO

Aí está, excelentíssimo senhor ministro relator, a verdade dos fatos, de que temos conhecimento e a verdade jurídica, que expusemos com o elevado intuito de servir à Justiça e preservar o decôro do Senado Federal.

Defendemos a legitimidade do ato da Mesa, que está rigorosamente conforme ao direito e foi ratificado pela manifestação expressiva de 44 votos na sessão a que compareceram 49 senadores. Exatamente no dia de hoje, há quinze anos passados, a Assembléia Geral das Nações Unidas aprovava a declaração dos direitos do Homem. E aí estão dois profundos conceitos, que cabem ser invocados, neste ato, ao apêlo do impetrante:

—— todo homem tem deveres para com a comunidade, e no exercício de seus direitos e liberdade está sujeito às limitações determinadas pela Lei, com o fim de assegurar o devido respeito aos direitos e liberdades de outrem e de satisfazer às justas exigências de moral, da ordem pública e do bem-estar de uma sociedade democrática;

—— todos têm direito à vida, à liberdade, à honra e à segurança pessoal. Todos os homens nascem livres e iguais em dignidades e direitos. E porque são dotados de razão e consciência, têm a responsabilidade e o dever de respeitar os demais e a comunidade a que pertençam, para que possam merecer os direitos que invocam, usufruir as liberdades que desejam e cumprir os atos indispensáveis à sua dignidade de pessoa humana".

(a.) Auro de Moura Andrade — Presidente do Senado Federal. (Transpress-DC)

Scotland não descobre quem matou diplomata brasileiro

Permanece em denso mistério a morte do diplomata brasileiro Antônio Carlos de Sousa Tavares, ocorrida em setembro dêste ano, em nossa Embaixada em Lagos, na Nigéria.

Regressando ontem ao Rio, o adido-administrativo Antônio Alves de Sousa, a primeira pessoa a ver o corpo do diplomata estatelado no pátio da Embaixada, disse que a Scotland Yard ainda não conseguiu qualquer pista para elucidar a morte, causada por queda de seis andares, quando a Embaixada funciona no segundo andar.

MISTÉRIO

A Nigéria é uma terra estranha, segundo o diplomata. Com uma população de 40 milhões de pessoas distribuídas num território de 900 mil quilômetros quadrados, ainda não está integrada com o mundo Ocidental, conservando costumes extravagantes. Supersticiosos, os nativos vêm com estranheza a sucessão de mortes ocorridas em nossa Embaixada, tôdas três vitimando brasileiros: o primeiro foi o embaixador Luís de Sousa Bandeira, seguindo-se "Tia Maria" e o jovem diplomata Antônio Carlos de Sousa Tavares. A morte de "Tia Maria", nascida em Nazaré, na Bahia, foi comemorada festivamente pelos amigos e parentes, que cantavam músicas carnavalescas em agradecimento por ter ela vivido tantos anos.

Sousa Tavares, de acôrdo com o laudo pericial, caiu de um sexto andar, quando a Embaixada funciona no segundo. O diplomata Antônio Alves de Sousa, acompanhado por um médico e pelo técnico de futebol George Pena, foi encontrá-lo morto no pátio interno da Embaixada, para onde fôra após o jantar. O porteiro prestou depoimento, afirmando não ter visto entrar o diplomata, ou qualquer outra pessoa no prédio, até à chegada do adido administrativo. A hipótese de suicídio foi afastada por Antônio Alves de Sousa.

FÉRIAS

O adido administrativo vem ao Rio de férias, tendo feito várias outras referências à Nigéria, onde o diplomata brasileiro tem bom ambiente para trabalhar, assimilando com facilidade os ensinamentos do técnico brasileiro George Pena, e os nigerianos tornaram-se grandes admiradores do futebol.

Quando o adido administrativo deixou Lagos, estava sendo aguardada a chegada do nôvo embaixador, que vai substituir Carlos de Sousa Tavares.

ÚLTIMAS DO ESPORTE

Afastados Zózimo e R. Pinto

A diretoria do Bangu ontem, à noite resolveu não só afastar do time os jogadores Zózimo e Roberto Pinto como, colocar os passes à venda, em face do "pouco empenho" de ambos no prélio contra o Fluminense, domingo último.

BOTAFOGO QUER DOIS DO VASCO

Um representante do Botafogo procurou o presidente interino do Vasco da Gama e mostrou interêsse na compra dos passes de Brito e Célio, recebendo resposta de que por 150 milhões, cada um, poderão ser negociados.

'Brasil precisa formar mais engenheiros': Hélio

"Nos Estados Unidos graduam-se, anualmente, nas escolas superiores de 35 a 40 mil engenheiros. E na Rússia êsse número se eleva a 90 e mesmo 100 mil diplomados. Sòmente nos últimos tempos o Brasil vem acordando para essa realidade".

Este é um trecho do discurso do engenheiro Hélio de Almeida, na Escola de Engenharia do Triângulo Mineiro, na formatura dos engenheirandos de 1963, da qual foi o paraninfo. Acrescentou ainda o ex-ministro da Viação que o número de engenheiros que temos ainda é pouco, pois apenas cêrca de 2 mil saem formados em cada ano.

VINTE ANOS

Na solenidade, assim iniciou o seu discurso o engenheiro Hélio de Almeida: "Para quem, como eu, que há apenas dois dias comemorou os seus vinte anos de formatura; para quem, como eu, procurou sempre cumprir, nestes quatro lustros, o juramento profissional; para quem, como eu, no decorrer de todo êsse período, acompanhou tão de perto o relevante papel dos engenheiros no processo acelerado do desenvolvimento econômico nacional — constitui momento de grande emoção assistir hoje, nesta cidade de tantas tradições, à formatura de uma plêiade de jovens que prometem "que no exercício da profissão de engenheiro honrarão os deveres que ela impõe e contribuirão com o poder do seu espírito para o desenvolvimento da engenharia, progresso e glória do Brasil"."

NA VIAÇÃO

Referindo-se à sua passagem pelo Ministério da Viação e Obras, disse o engenheiro Hélio de Almeida: "Fui um permanente rebelado contra a tirania que representam as quatro paredes de um gabinete e, por isso mesmo, tendo percorrido tantos rincões de nossa terra, travei contato com muitos daqueles que, voltados inteiramente para as missões de construtores, edificam um Brasil nôvo, um Brasil melhor. No interior do agreste sertão nordestino, construindo barragens, fazendo nascer açúdes e propiciando a irrigação das terras sêcas; ao longo das costas marítimas, construindo ou melhorando portos que permitam aperfeiçoar as condições de nossos transportes marítimos; domando cursos d'água para fazê-los gerar energia elétrica abundante e barata; rasgando estradas, de Norte a Sul e de Leste a Oeste, por onde venha a correr a seiva do progresso; aplicando os modernos progressos que o avanço tecnicológico possibilita ao reaparelhamento do nosso sistema ferroviário; indo buscar nos rios ou no subsolo a água que abastecerá os municípios; construindo instalações fabris — em tôdas as atividades encontrei, a qualquer hora do dia ou da noite, êsse verdadeiro soldado do progresso, êsse permanente operário do povo — o engenheiro — trabalhando, trabalhando e trabalhando ainda".

"PRESENTE !"

Concluindo sua oração, disse o paraninfo da turma de 1963: "E' neste dia, neste dia de tanta transcendência para vossas vidas que eu vos trago, como engenheiro e como brasileiro, esta convocação de luta pelos propósitos e ação a que me referi. E estou certo — Adalberto, Assad, Celso, Gilberti, Hélio, Mauro, Mílton, Odmir, Otacílio, Plínio, Renê, Reinaldo, Sátiro, Takashi, Válter — certo estou de que se cada um de vós e vós todos a essa convocação, que não é minha só senão de todo o Brasil, a essa convocação respondereis: presente !".

CONGRESSO NACIONAL

• SENADO

Projeto criando a Agência do Desenvolvimento do Pantanal de Mato Grosso, uma espécie de SUDENE para aquela área, foi apresentado, ontem, no Senado, pelo sr. Lopes da Costa (UDN-MT), com o apoio dos srs. Filinto Müller (PSD-MT) e Bezerra Neto (PTB-MT).

A ADEPAN ficará subordinada à Presidência da República, terá autonomia administrativa e sua sede será localizada na cidade mato-grossense de Corumbá. Compreenderá um Conselho Administrativo, composto de 9 membros, e uma Secretaria Executiva.

O CONSELHO

O Conselho, pelo projeto, será constituído de nove membros, sendo um superintendente da ADEPAN, nomeado pelo presidente da República, dois indicados pelo governador de Mato Grosso, um do Estado Maior das Fôrças Armadas, um do Banco do Brasil, um do Banco Nacional do Desenvolvimento Econômico e três profissionais diplomados e de reconhecida competência, sendo um agrônomo, um engenheiro e um médico.

FINALIDADES

Dispõe o projeto que a ADEPAN tem por finalidade:

1 — Propor a política de desenvolvimento sócio-econômico do pantanal, devidamente qualificada e fundamentada nos seus fatôres estratégicos, econômicos e sociais;

2 — Pesquisar os índices de cultura, rendimento, lazer e demais condições da fôrça do trabalho e dos recursos naturais disponíveis na área do pantanal;

3 — Formular as alterações ou o fomento das atuais atividades agrícolas, extrativas, industriais, ou serviços, no sentido de melhorar os índices demográficos da região, sejam êstes a vida-provável, a nati-mortalidade, o subemprêgo, o subconsumo ou os outros que os fatôres que agridem, objetiva ou subjetivamente, a vida humana;

4 — A adequação dos fatôres de produção às emprêsas ou instituições existentes, dando ensejo a que um nôvo investimento, com novas técnicas de produção ou com técnicas tradicionais, proporcione alto valor reprodutivo a curto prazo, simultâneamente, corresponda a elevação de economias pecuniárias extremas;

5 — Abertura de novas frentes de oportunidade, de maneira que a relação de preços de intercâmbio dos produtos locais com os manufaturados em outras regiões favoreça a aplicação de capitais adicionais da área do pantanal, garantindo-lhes, outrossim, mercado de consumo adicional;

6 — Interessar, coordenar e controlar a elaboração e a execução de projeto, diretamente ou mediante convênio, acôrdo ou contrato, bem assim a programas de assistência técnica, nacional ou estrangeira, ao pantanal.

CASSAÇÃO DE MANDATOS

Preocupados com as ocorrências do dia 4 último no plenário da Casa, quando foi assassinado o senador José Kairala, as lideranças do Senado estarão reunidas, hoje, às 17 horas, com o presidente Moura Andrade para uma sondagem de opiniões sôbre a possibilidade de elaboração de projeto de cassação dos mandatos dos srs. Arnon de Melo e Silvestre Péricles.

Enquanto os líderes Daniel Krieger e Mem de Sá informavam que a reunião foi convocada para se conversar sôbre o norteamento do Senado durante a próxima convocação extraordinária do Congresso, "abordando-se, possìvelmente, o problema Arnon-Silvestre", o sr. Artur Virgílio, líder trabalhista, declarava aos jornalistas que a reunião era para a elaboração de um projeto de cassação dos mandatos dos dois senadores alagoanos.

A despeito de inúmeros senadores entenderem que, se proposta a cassação de mandatos, sòmente o sr. Arnon de Melo devia ser punido com essa medida extrema, é pacífico, entre os líderes, que, alcançada aquela hipótese, o projeto será elaborado visando à cassação dos mandatos dos dois. E' certo, igualmente, que, na reunião de hoje, o senador Moura Andrade exporá a todos a sua posição em face do incidente: se deve adotar ou não outras providências, além daquelas já adotadas, inclusive a concessão de licença para que os srs. Arnon de Melo e Silvestre Péricles sejam processados pela Justiça do Distrito Federal.

DIVERSOS

Os srs. Eurico Resende (UDN-ES) e Bezerra Neto (PTB-MT) foram os únicos oradores da sessão de ontem, que não alcançou "quorum" para deliberar. O primeiro reclamou providências do govêrno para a "calamitosa" situação da região setentrional de seu Estado, em virtude da prolongada estiagem e dos incêndios ali lavrados; e o segundo protestou contra a prisão de um vereador, seu correligionário, pelo comandante naval de Ladário, em Mato Grosso, qualificando o ato de arbitrário e injusto. *** O sr. Adolfo Franco (UDN-PR) requereu informações ao Ministério da Educação, para saber quais os motivos que levam o Ministério a manter em vigor as Portarias 373, 418 e 419, "expressamente condenadas pelo Conselho Federal de Educação de 18 Estados da Federação", qual o dispositivo legal que autoriza o Ministério da Educação a determinar que um estudante secundário funcione junto às Inspetorias Seccionais de Ensino e qual a missão dêsse estudante. *** O sr. Wilson Gonçalves (PSJ-CE) apresentou projeto criando e regulando o exercício da profissão de técnicos de administração, que integrará o quadro das profissões liberais anexo à Consolidação das Leis do Trabalho. *** Prorrogou-se por mais 95 dias o prazo de funcionamento da CPI que apura irregularidades no Departamento dos Correios e Telégrafos. *** O senhor Moura Andrade, presidente do Senado, embarcou ontem para Belo Horizonte, devendo retornar hoje a esta capital para participar da reunião de líderes convocada para às 17 horas, na capital mineira. Será orador oficial das solenidades com que a Federação das Indústrias, Federação do Comércio e Associação Comercial mineira comemorarão mais um aniversário da "Declaração Universal dos Direitos do Homem". *** O sr. Vasconcelos Tôrres (PTB-RJ) encaminhou requerimento ao Ministério da Fazenda solicitando informações sôbre processos fiscais iniciados ou realizados com a participação do Serviço Federal de Prevenção e Repressão das Infrações contra a Fazenda Nacional.

• CÂMARA

Quando a Câmara quer, tudo se resolve, mesmo que para justificar e legalizar se invoque a soberania do Plenário. Pouco importa o tempo perdido. Nenhum significado tem a despesa feita. Basta a Câmara querer e tudo se resolve.

Estava na Ordem-do-Dia, como item 1, o projeto 701-63 que disciplina a aplicação do Crédito Rural, depois de ter percorrido as comissões técnicas e de ter recebido, nada menos que quatro substitutivos: das Comissões de Agricultura e Política Rural, de Economia, de Orçamento e d Finanças.

Tôdas as comissões, de acôrdo com os relatores, trabalharam bastante no projeto, e a elaboração de um substitutivo, num projeto de tal relevância, não é trabalho de somenos importância. Pois bem, o sr. Tancredo Neves, na liderança da Maioria, rejeitou todos os substitutivos, aprovou o projeto, mas assinou requerimento solicitando uma segunda discussão, aceitou emendas e requereu, também, a nomeação de uma comissão especial para tratar do projeto, aproveitando partes dos diversos substitutivos.

Se a Câmara quiser, a comissão especial se reunirá imediatamente, após a indicação pelos líderes dos seus integrantes, e o projeto será examinado em tempo de voltar ao Plenário ainda nesta sessão Legislativa Se não quiser...

HORÁRIO DE BRASÍLIA

O sr. Dias Menezes PTN-SP, após congratular-se com o govêrno pela adoção do horário de Verão em todo o território nacional, considerou necessário, e nesse sentido fêz apêlo ao govêrno Federal, que se estabeleça um horário de Brasília, isto é, se adiantem os relógios da capital Federal, de mais uma hora. Razão: para que o noticiário para os jornais cheguem mais cêdo. As respectivas redações, no Rio e em São Paulo.

CONCLUSÕES DA PRIMEIRA PÁGINA

Jango, no Itamarati, . . .

e o vice-prefeito eleito de Pôrto Alegre, sr. Ajadil Lemos, estiveram com o sr. João Goulart para comunicar-lhe decisão dos trabalhistas gaúchos: o PTB do Rio Grande pleiteiam do presidente da deputado Leonel Brizola o Ministério da Fazenda. Isto é, os trabalhistas do Rio Brande pleiteiam do presidente da República a nomeação do sr. Leonel Brizola para substituir o professor Carvalho Pinto na pasta.

A conversação entre o presidente, o parlamentar e o vice-prefeito teve prosseguimento, entre o fim da tarde e o início da noite, na residência particular do sr. João Goulart, em Copacabana, mas não se revelou o resultado do entendimento.

STANVS TODOROV

O vice-primeiro-ministro da Bulgária, sr. Todorov, estêve no Itamarati e cumprimentou o presidente João Goulart, depois de haver conversado com o chanceler Araújo Castro. Os búlgaros estão no Brasil com a missão de assinar um Protocolo Adicional do Acôrdo de Comércio e de Pagamentos firmado com o Brasil em 1961.

Na base do Protocolo Adicional, será feito reexame da lista de mercadorias a serem trocadas em ambas as direções. A Bulgária quer comprar do Brasil, além de automveis, outros manufaturados, e está disposta a instalar em Recife e em Pôrto Alegre equipamentos para desidratação de cebolas.

O ministro Aluísio Bitencourt, que assessora a delegação chefiada pelo vice-primeiro-ministro Todorov, informou que a Bulgária quer abrir, para o Brasil, em têrmos efetivos, um mercado para colocação de automóveis.

MICHAELSEN

O ministro da Indsútria e Comércio, sr. Egídio Michaelsen, conversou com os srs. João Goulart e Araújo Castro. Relatou os resultados práticos de sua viagem à Alemanha Ocidental e apresentou as condições dos alemães para o estabelecimento imediata de uma linha de crédito para o Brasil da ordem de 200 milhões de marcos.

O ministro da Aeronáutica, brigadeiro Anísio Botelho, despachou papéis de rotina com o sr. João Goulart e se surpreendeu quando um repórter lhe perguntou sôbre o pedido de asilo político formulado por seis sargentos, do Exército e da Aeronáutica, à Embaixada da Colômbia.

— A ser verdadeira a notícia — disse — êsses sargentos devem estar ligados à rebelião de Brasília.

Heck foragido: . . .

PRISÃO

Ficou decidido que caberá ao almirante Azambuja, comandante do 1.º Distrito Naval, efetuar a prisão do almirante Sílvio Heck que, no entanto, segundo se acredita, deverá se apresentar ao ministro da Marinha antes de consumada a prisão.

A prisão não se estenderá ao almirante Pena Boto, conforme esclarecem assessôres do ministro da Marinha, uma vez que êle é reformado, não estando sujeito às penas impostas no Regulamento Disciplinar da Armada.

ENERGIA

Elementos do gabinete do ministro Sílvio Mota confirmam a sua decisão de punir disciplinarmente todos os oficiais que fizerem pronunciamentos de caráter subversivo, bem como de enquadrar o almirante Sílvio Heck na Lei de Segurança Nacional, caso confirme as declarações que teria prestado em São Paulo, além de puni-lo com 30 dias de prisão.

Diario Carioca — Rio de Janeiro, quarta-feira, 11 de dezembro de 1963

Um grande poeta

O POETA Frederico Schmidt falou, em almôço realizado no Clube dos Lojistas, sôbre "A Livre Emprêsa". Esta, a seu ver, está ameaçada, juntamente com a democracia, por uma conspiração cujos ingredientes "são 70% de burrice, falta de patriotismo e covardia". Os por cento restantes o sr. Schmidt os qualifica de "falsos nacionalismo e populismo e de influência comunista".

O que espanta, nas afirmações do renomado vate, é que essa conspiração da qual êle denuncia os componentes, está, no seu entender, a pique da vitória. "Estamos nos últimos finais da democracia" — disse para o auditório muito justamente alarmado, e desandou a acusar o govêrno de uma "política criminosa, inqualificável e discriminatória".

Não se pode exigir de um poeta um estrito respeito às formulações lógicas. Muitas vêzes a expressão poética coloca-se "au delá de la logique", num mergulho, ou vôo, às regiões só atingidas pela sensibilidade, inacessíveis portanto ao domínio do raciocínio formal. E' mesmo esta capacidade de evasão do real que dimensiona o artista na superação das estreitas contingências do mundo material e lhe permite vislumbrar além da imediata impressão dos sentidos.

Acontece, porém, que o sr. Frederico não estava recitando uma das suas louvadas criações para os seus colegas do Clube dos Lojistas. Abordava um assunto de quase nulo conteúdo poético, e sòmente uma espetacular abstração poderia descarná-lo do invólucro prosaico para atingir-lhe uma concentrada essência de poesia. Do contrário, soaria falsa como uma impostura a tentativa de tratamento artístico da questão.

Dói o que sucedeu ao ilustre homem de negócios ao prever os últimos instantes do reinado da democracia no Brasil, como resultado de uma conspirata em que a parte principal era comandada pela burrice, pela falta de patriotismo e pela covardia.

Como se sentiriam os ouvintes das palavras proféticas, ao serem assim condenados a perder para tão incapaz adversário? Não foi, pelo menos, uma afronta aos negociantes ali reunidos e certamente defensores da democracia, a denúncia do sr. Schmidt de que não haveria mais salvação para a mesma democracia com dias contados pelos burros, pelos impatriotas e pelos covardes?

Preferimos aceitar que houve apenas uma impropriedade de tema e local para a oração do poeta. Deixou-se dominar o próspero comerciante por sua outra personalidade de artista. E confundiu o mote de maneira perfeitamente compreensível. Quis defender a livre emprêsa como um dos seus mais dignos exercitantes entre nós, mas não pôde afugentar os fantasmas que habitam a sua inspiração.

Ao fixar porcentagens para os ingredientes da conspiração, estava falando o cidadão bem sucedido no mundo nos negócios. Ao antever a dramática derrubada das instituições democráticas, lamuriava-se o jeremias do "Galo Branco". Ao caluniar o govêrno, com seus técnicos e economistas, "os piores do mundo", queria o sr. Schmidt deixar claro que não pertence a êste govêrno. E', de fato, um grande poeta.

Vergonha

A FALTA de autoridade do govêrno do Estado está contribuindo para o agravamento do problema dos transportes urbanos. Ainda ontem vimos em que deu o jôgo duplo que o governador Lacerda vem realizando em relação a táxis e «Kombis». Mordendo e soprando uns e outros, ora tomando o partido dos motoristas de praça, ora dos proprietarios de lotações, os responsaveis pela concessão dêsses serviços públicos na Guanabara acabaram por suscitar verdadeira guerra entre os dois tipos de veículos.

O trânsito foi interrompido no túnel do Leme. Automóveis colocados, à semelhança de barricadas, impediram a circulação dos carros. Logo se formou terrivel congestionamento afetando a milhares de pessoas na hora do «rush» matinal. Os protestos foram gerais. Todos reclamavam a omissão oficial face ao conflito de circulação, que engarrafou os automóveis e ônibus, ausentes completamente os inspetores de veiculos. A irritação atingiu ao paroxismo quando os martirizados cariocas perceberam que se viam prejudicados no seu «direito de ir e vir» apenas por culpa do govêrno que brinca de esconde-esconde com os «chauffeurs» de «Kombis» e táxis.

Bom-senso

O MINISTRO da Indústria e do Comércio foi homenageado pela Associação Comercial. Saudando-o em nome de sua classe, o sr. Rui Gomes de Almeida exaltou os méritos do sr. Egídio Michaelsen, que ainda agora prestou notável serviço ao govêrno e ao país, assinando, em Bonn, importante acôrdo de cooperação técnica e financeira. Não são apenas duzentos milhões de marcos que, investidos no Brasil, contribuirão para a expansão de amplos setores de nossa economia. Mais relevante do que e/a inversão é a perspectiva que se abre ao comércio alemão no Brasil. Devemos esperar que se amplie o giro mercantil entre as duas grandes nações, seguindo-se numerosos empreendimentos por parte dos empresários germânicos em nossa terra.

O ministro Michaelsen, agradecendo a homenagem, disse que o Brasil é respeitado no exterior, onde todos reconhecem a nossa excepcional posição na liderança da América Latina. A Alemanha e seu govêrno dispensam ao nosso país a consideração e a estima a que fazemos jus. E tudo justifica êsse honroso conceito em que é tido o povo brasileiro. Precisamos apenas de um pouco de bom-senso, e não de agitações estéreis, para realizarmos os nossos altos destinos na civilização ocidental.

Proibição

TAMBÉM a Assembléia Legislativa de Minas Gerais vai apreciar projeto de resolução proibindo a entrada no seu recinto de deputados portando armas. E, de fato, medida de largo alcance que virá prevenir excessos lamentáveis que tanto depõem contra a alta investidura dos legisladores.

Compreendemos que, infelizmente, ainda existem em algumas das nossas Casas Legislativas circunstâncias que levam seus componentes a tomar medidas de defesa pessoal, inclusive o porte de armamento com fins defensivos.

Ameaças de morte, agressões não apenas verbais e outras deploráveis situações, como a que obrigou o senador Arnon de Melo a um ato extremo, são ainda frequentes, numa demonstração de que falta a certos representantes do povo um mínimo de compreensão da natureza do cargo para que foram eleitos.

Por isso, é também necessário que, a par da proibição do porte de armas nos plenários da Câmara e Assembléias, as direções destas providenciem para que um parlamentar encontre ali o ambiente de tranqüilidade e de segurança pessoal que deve caracterizar o nobre trabalho de feitura das leis e o exercício do poder de legislar.

'Noite feliz, noite de paz'...

C. GORDON GLOVER

LONDRES — "Noite feliz, noite de paz"... Assim começa a bela e conhecida melodia de Natal, cantada de ponta a ponta, na Grã-Bretanha, como em todo o mundo, na comemoração do nascimento de Jesus, há quase dois mil anos.

Repicam os sinos das igrejas, povo canta, a boa-vontade do mais querido dia do ano une tôda uma nação e contrai milhões de faces em sorrisos. Natal — um extraordinário, profundamente emocionante acontecimento. Parece que tôdas as coisas boas se fundiram numa só. E talvez o Natal seja isso mesmo.

O MAIOR DOS CONTÁGIOS

"Só há Natal uma vez por ano e, quando êle chega, trás bom ânimo". Êste é um velho dito. Velho e verdadeiro. Em dezembro os encontros são mais cordiais, a Humanidade se torna mais humana.

— Feliz Natal!

— Se não o vir mais até lá, um bom Natal para vocês e os seus!

— Até depois do natal — e Boas Festas!

E o que se ouve a todo instante — em toda parte. E tudo é dito com absoluta sinceridade. Pois uma vez por ano alguma coisa muito maior do que todas nossas pequenas, falhas pessoas parece dominar a cena. E todos os mesquinhos despeitos e rancores e invejas, tudo o que, de uma forma ou de outra, há de reprovável no ser humano é banido, expulso. Não tem lugar entre as ondas e mais ondas de boa-vontade. E o maior de todos os contágios, êsse espírito do Natal.

A MAIOR DAS HISTÓRIAS

A própria história do Natal, pela calma dramática de sua simplicidade, é a maior história do mundo: o nascimento, num estábulo, a uma virgem chamada Maria, de uma criança que os cristãos receberam como o filho de Deus e o Redentor da Humanidade. A história dos pastôres simples aos quais apareceu um anjo, que os convidou a ir a Belém e ver o Menino Jesus com seus próprios olhos. A história dos sábios, os três Reis Magos, que seguiram uma estrela e encontraram, sob o lugar onde ela pareceu parar no céu, a criança divina, em cuja adoração, então, êles se ajoelharam e para a qual trouxeram presentes.

"Nasceu uma criança para nós". É nossa, somos dela, e todo o mundo parece, miraculosamente, unido — apenas por êstes poucos dias.

VERDADE IRRESISTÍVEL

Não faltam os céticos, é claro. O Natal é uma extorsão comercial, dizem êles, ao passarem pelas lojas bem sortidas, em ruas bem ornamentadas. E comentam que o espírito do Natal — quando o povo dá e recebe presentes, manda e recebe cartões de Boas-Festas — está sendo explorado com fins comerciais. Tôda uma população, acrescentam, está sendo enganada. O verdadeiro espírito do Natal, concluem, não é êsse. Esta substituído por um tipo de espírito que se compra em garrafa.

Em algum ponto há um grão ou dois de verdade no que os céticos dizem. Mas uma verdade muito maior é irresistível — até para os céticos, que precisam esgueirar-se por cantos ermos ou carregar o sobrolho para êles mesmos, ou, simplesmente render-se e deixar-se dominar pela grandiosidade pura do que esta acontecendo em tôrno.

NO PAÍS DAS FADAS

As árvores de Natal iluminam-se em incontáveis janelas. Pacotes caprichados de presentes são amontoados em volta delas. A apetitosa fragrância de assados vem das cozinhas. O maravilhamento brilha nos olhos de milhões de crianças, quando elas, agitadamente na manhã do Natal, abrem os embrulhos de presentes miraculosamente deixados pelo bom Papai Noel.

Por um dia ou dois vivemos no país das fadas. Mas um país de fadas que tem o mais profundo dos significados: comemoramos com boa-vontade o nascimento da criança que primeiro proclamou a genuína Menssgem para tôda a humanidade. (BNS-DC)

S. A. DIARIO CARIOCA
Fundado em 17 de julho de 1928
Propriedade da
S.A. DIARIO CARIOCA
Sede: Av. Rio Branco, 25 — Sobreloja
Diretor-Presidente:
DANTON JOBIM
Diretor-Tesoureiro:
ULYSSES MARINHO
Diretor-Comercial:
ZÉLIO VALVERDE

Presidência		43-6465
Gerência		43-3014
Secretaria		43-5539
Chefia de Redação		43-5574
Chefia de Informações		43-3930
Administração	23-4437 e	23-4643
Publicidade		23-3939
Revisão		23-4472
Esporte		23-4472
Polícia	23-3239 e	23-5082
Circulação		23-3662
Oficinas		43-5609

Brasília: Redação do DC-BRASÍLIA — Av. W-3 — Quadra 8 — Sobreloja — Plano-Pilôto — Tels.: 2-1833 - 2-1838 2-6760 e 2-6077
São Paulo: Barão de Paranapiacaba, 61 — 4º andar — Grupo 24 — Telefones. 32-5841 e 35-6286
Belo Horizonte: Av. Afonso Pena, 774 — 3.º andar — Salas 308-310 — Telefone: 4-8844
Niterói: Av. Amaral Peixoto, 60 — Sala 611 — Telefones: 2-7893 e 2-2844
Pôrto Alegre: Rua Vig. José Inácio, 368 — 14.º andar — Conj. 1404

ASSINATURAS:

Semestral	Cr$	2 200,00
Anual	Cr$	4 000,00
(Outros países)		
Semestral	Cr$	4 000,00
Preço do exemplar:		
Dias uteis	Cr$	20,00
Domingos	Cr$	30,00

O que se diz...

... QUE os Papai Noel pendurados já tem produzido acidentes na cidade caindo em cima de crianças ...

... QUE o movimento de penhôres êste ano está batendo todos os recordes anteriores ...

... QUE o sr. Antero Santos foi nomeado diretor da Divisão de Marcas do Departamento da Propriedade Industrial ...

... QUE o presidente Goulart assinou decreto ontem incorporando o edifício de "A Noite" ao Ministério da Indústria e do Comércio ...

... QUE os inglêses compraram êste ano no seu mercado interno um milhão de automóveis ...

... QUE a Embaixada do Canadá no Rio enviou ao seu país numerosos discos falando sôbre as belezas turísticas da Guanabara ...

... QUE o Luís Desiderati, presidente da Federação do Futebol na Praia, foi apitar um jôgo na areia de Copacabana e só escapou do massacre atirando-se às ondas...

O blêfe da água

MAURICIO DE MEDEIROS

(da Academia Brasileira de Letras)

EXCLUSIVO PARA O DC

O governador Carlos Lacerda se vangloria de estar beneficiando esta cidade com obras portentosas. As obras são uma realidade, que ninguém pode negar. E, na verdade, elas estão transformando a fisionomia da cidade.

Esquece-se, porém, o Governador de acentuar dois fatos na justificação de tais obras.

O primeiro, é de que a maior atividade material de seu govêrno cabe à SURSAN, que o então Prefeito Negrão de Lima, hoje Embaixador do Brasil em Portugal, idealizou e instalou, iniciando essas atividades com uma completa autonomia e com recursos próprios para seus trabalhos, desburocratizando êsse importante setor da Administração, então municipal, hoje estadual.

Desde que o Govêrno do Estado não lhe crie embaraços, a SURSAN pode planejar e realizar as grandes obras, ora em curso.

O segundo fato que tem permitido ao atual governador da Guanabara proporcionar à SURSAN amplos recursos financeiros é o espantoso aumento da Receita graças não só à maior arrecadação do impôsto de vendas e consignações, hoje fiscalizado pelo público, devido ao chamariz do "seu talão vale um milhão", inventado pelo Sr. Nelson Mufarrej, na administração anterior à atual, como também pela liberdade que a Assembléia Legislativa deu ao Executivo estadual na taxação crescente de certos impostos, como o predial e o do consumo de água e saneamento.

Ninguém conseguirá explicar claramente qual o critério da taxação, por exemplo, do impôsto predial, que, de um exercício financeiro para o seguinte, chega às vêzes a passar a mais do dôbro.

O mesmo brutal aumento tem se registrado na taxação de consumo de água, o que, em face de sua precária distribuição, chega a ser um lôgro.

Com frequência são anunciadas retumbantemente obras novas no sistema de adução de água, que fornecerão ao carioca bilhões de litros por dia. No entanto, frequentemente, a água falta. Rara é a semana em que não se alegue um acidente qualquer nas adutoras, para justificar a falta de água em tais e quais bairros, dias a fio.

Nestes últimos meses, foi alegada a estiagem. Mas esta já acabou e a água não voltou...

No meu bairro — o Leme — depois de uma solene inauguração de uma elevatória nas encostas do morro do Vigia, verificou-se que ela não podia funcionar por falta de aparelhagem. E, pelo menos, o que se diz no bairro. Nêle o sistema, depois de um fornecimento em dias alternados, parou por completo durante mais de uma semana, sob pretexto de acidentes nas adutoras.

De modo que o carioca paga cada vez mais caro por uma água de que continua frequentemente privado.

Se um comerciante se obrigasse a, mediante pagamento antecipado, entregar determinada mercadoria e não a entregasse, o qualificativo apropriado não seria lisonjeiro.

Como qualificar o procedimento do govêrno do Estado da Guanabara que age dessa mesmíssima forma?...

Anchieta e São Paulo

Cônego ANDRÉ GARCIA ASENJO

MUITO bem se afirma na "carta elevada" a Sua Santidade pelos representantes mais altos do Governo do Brasil que o P. Anchieta, na consciência dos brasileiros já é um santo, e já vive aureolado, faltando-lhe apenas, para maior regozijo nosso, a honra dos altares e a glorificação de tôda a cristandade. Antes de mais nada devemos advertir que as frases acostumadas de submissão aos juizos da Igreja, nesta ocasião, quase não são precisas, pois já temos o fato incontestável de que a Sagrada Congregação Geral dos Ritos reuniu-se perante o Papa Clemente XII aos 31 de julho de 1736 e declarou solenemente: "Constam as virtudes do venerável servo de Deus, Joseph Anchieta, em grau heróico, no caso e para os efeitos aludidos, tanto as virtudes teologais, a saber, fé, esperança e caridade, como as virtudes cardiais — prudência, justiça, fortaleza e temperança".

Em verdade este decreto não é definitivo, nem absoluto, de maneira que possa desfrutar do penhor da infalibilidade pontifícia, mas quem poderá duvidar de sua grande autoridade?

Para entender melhor o que se pede agora ao Santo Padre, e o estado em que se acha o processo de beatificação do P. Anchieta, devemos ter em conta estas noções canônicas.

É chamado "Servo de Deus" a pessoa que morre com fama de santidade ou vítima do martírio. "Venerável" é a pessoa cujo martírio ou cujas virtudes heróicas foram reconhecidos pelo Romano Pontífice. "Bemaventurado" ou "Beato" é chamado aquêle que por autorização específica do Vigário do Cristo pode receber culto público, em algumas igrejas, não em tôdas, e com determinados atos litúrgicos, não com todos os ordinários. Esta cerimônia se diz, "beatificação".

Finalmente, para poder desfrutar o título de "Santo" é preciso que o Santo Padre dê a sua autorização para receber o culto público sem restrição alguma, e tal cerimônia tem o nome de canonização.

A beatificação não tem um valor absoluto nem irreformável sôbre a santidade e a glória do Servo de Deus. Poder-se-ia compará-la a uma sentença judicial ainda apelável, não homologada. A canonização, porém, é absoluta e irreformável. Nos decretos de canonização sòmente é infalível, o Vigário de Cristo.

Quando morreu o Pe. Anchieta na Reritiva, os Índios que transportavam os seus despojos já falavam, de sua santidade ao exclamarem: Niposi! Niposi! que significa "Não pesa, não pesa!"

A mesma idéia de milagre e santidade pairava como o fumo do turíbulo fúnebre em tôrno do ataude, quando à passagem de um rio durante uma tempestade, à presença do corpo morto na canoa, cessou o furor de ventos e águas. Repetiu-se a maravilha da barquinha do Evangelho, na presença de Cristo vivo.

Cresceu ainda o estupor de todos, padres, índios e portuguêses, quando, quatro dias após o falecimento, aberto o ataúde pelas instâncias de João Soares, nenhum odor se evolava do corpo inanimado, mas incorrupto, de Anchieta, que, expôsto ao sol e sereno, não havia sido preservado com defensivos. Todos se lembravam do episódio de Lázaro que aos quatro dias, já exalava mau cheiro.

Ninguém pois estranhou, quando nas honras fúnebres o prelado Administrador Apostólico, D. Bartolomeu Simões de Pereira, exaltou as excelsas virtudes do extinto, proclamando-o "bemaventurado", "apóstolo do Brasil e missionário santo".

Repousou o cadáver de José Anchieta na Igreja de São Tiago, em Vila Velha do Espírito Santo, e 1957 a 1911, data em que por ordem do Pe. Cláudio Aquaviva, superior geral dos jesuitas, foram trasladadas as relíquias ao Santo Taumaturgo para Igreja do Colégio da Bahia, e colocadas junto ao Altar Mór de São Tiago, com uma inscrição em latim que dizia: "Aqui jazeu o Venerável Pe. José de Anchieta, Apóstolo do Brasil e Taumaturgo do Novo Mundo".

Quais os motivos desta canonização popular, porém, prematura?

— O grande paralelismo e a máxima semelhança que existe entre a vida de nosso herói e a vida de São Paulo, após a sua conversão. Após, dissemos, porque ante, Saulo foi "lôbo faminto e desejoso de se fartar da carne e sangue dos cristãos, depois de ter se cevado no sangue do glorioso mártir S. Estevão, guardando as vestiduras dos que o apedrejavam, não somente consentindo em sua morte, mas também apedrejando-o com as mãos de todos êles, pois tôdas as pedradas que lhe deram com as mãos, lhe deu êle com o coração". Tal é a pintura que fêz o Pe. Anchieta no seu sermão [illegible] São Paulo.

[illegible] rapazinho de dezesseis anos, em Coimbra, consagrou a Deus a sua virgindade, ingressando pouco depois, na Companhia de Jesus, onde permaneceu como bom soldado de Cristo [illegible] suspiro.

[illegible] dois apóstolos está nos trabalhos sofridos por ambos na propagação do Evangelho. Quem não se lembra da enumeração tão gloriosa: "Dos judeus recebi cinco quarentenas de açoites, menos um. Três vêzes fui açoitado com varas, uma vez fui apedrejado, três vêzes naufraguei, uma noite e um dia estive no abismo do mar; muitas vêzes em viagem, entre perigos de rios, perigos de ladrões, perigos dos da minha nação, perigos dos gentios, perigos na cidade, perigos no deserto, perigos no mar, perigos dos falsos irmãos; no trabalho e na fadiga, em muitas vigílias, na fome e na sêde, em muitos jejuns, no frio e na nudez." S. Paulo aos Corintios, 2, 24 a 27.

Os sofrimentos de Anchieta não foram menores. Ouçamos reverentes as suas mesmas palavras: "perigos de cobras, de que há grandíssima cópia nesta terra, de diversas espécies, que ordinàriamente matam com a sua peçonha, de que frequentíssimamente quase por milagre são livrados e alguns mordidos sem perigar; perigos de onça ou tigres, que também são muitos pelos desertos e matos por onde é necessário caminhar; perigos de inimigos de que algumas vêzes por providência divina têm escapado; tormentas por mar e naufrágios, passagens de rios caudalosos, tudo isto é ordinário; calmas muitas vêzes excessivas que parece chegar um homem a ponto de morte, de que vêm a passar gravíssimas enfermidades; frio principalmente na capitania de São Vicente, no campo, onde já por vêzes se acharam índios mortos de frio e assim acontecia muita vêzes, ao menos aos princípios, a maior parte da noite não poder dormir de frio nos matos por falta de roupa e de fogo, porque nem calça nem sapato havia, e assim andavam as pernas queimadas das geadas e chuvas muitas e mui grossas e contínuas, e com isto grandes enchentes de rios e muitas vêzes se passam águas muito frias por longo espaço pela cinta e às vêzes pelos peitos; e todo dia com chuva muito grossa e fria gastando depois grande parte da noite em enxugar a roupa ao fôgo sem haver outra que mudar"...

Em verdade, só Deus penetra no profundo dos corações, mas julgando pelas circunstâncias exteriores, como poderão ser comparados os fariseus, escribas e soldados romanos, com os índios do sertão acostumados a antropofagia?

O Pe. Anchieta morreu na sua rêde, mas quantas vêzes não foi advertido pelos selvagens, "que se fartara de sol, porque em tal data haveria de servir-lhes de banquete?" Também em ocasiões múltiplas, manifestou desejos de derramar o seu sangue pela Fé.

Por que, entre os brasis quando chegaram os missionários não se encontrava um cego, um surdo, um mudo ou um côxo sequer? Porque, como explicou posteriormente A Metraux os aborígenes tinham o hábito de enterrar os que nasciam aleijados ou se tornavam tais. Porque os [illegible] tinham a civilização moderna, dos pais e médicos que assassinam as crianças vítimas da talidomicine ou drogas semelhantes.

Sòmente a viagem de Lisboa até a baía de Todos os Santos que durara desde 8 de maio a 13 de julho de 1553, através do mar ignoto e tenebroso supõe um sacrifício comparável, pelo menos, aos perigos arrostados por Paulo de Tarso.

Das viagens por terra bastam estas considerações de Jorge de Lima. "Uma viagem pelo sertão de Salvador a São Vicente tinha mais de 250 léguas, levava mais de 290 dias através de 250 perigos".

Não obstante, diz Anchieta de seus companheiros: "... andamos visitando várias povoações assim de Índios como de Portuguêses, sem fazer caso das calmas e das chuvas, grandes enchentes dos rios, muitas vêzes de noite por bosques mui escuros... Ajunta-se a isto que muitas vêzes estamos mal dispostos e fatigados de dôres desfalecemos nos caminhos... Mas nada é árduo a quem tem por fim sòmente a honra de Deus e a salvação das almas pelas quais não duvidamos dar a vida. Muitas vêzes nos levantamos de sono, ora para os enfêrmos e os que morrem, ora para as mulheres de parto Entre coisas acontece que se batizam e mandam ao Céu alguns meninos que nascem meio mortos, e outros movidos, o que acontece muitas vêzes mais por humana malícia que por desastre, porque estas mulheres brasílicas mui fàcilmente movem: ou iradas contra seus maridos... ou por outra qualquer ocasião muito leviana matam os filhos.

De tão grandes atrocidades não fala São Paulo.

Prolongar o paralelismo e o contraste nos faria intermináveis, além de que tôda comparação é odiosa. O que foi dito basta para acreditar com quanta razão o Pe. Simão Vasconcelos afirma: "Lavrou aqui um homem raro, um santo único, um exemplar de varões ilustres, compôsto das perfeições de muitos, um José na castidade, um Abraão na obediência, um Moisés nos segrêdos do céu, um Jó na paciência, um Elias, no zêlo e um Davi na humildade. Um portento de maravilhas e um assombro do mundo".

Trabalhistas acusam Lord Home

THEO GREGORY

LONDRES — Enquanto o Parlamento britânico analisa os planos econômicos que o primeiro-ministro, Alec Douglas Home, prometeu ao país durante seu discurso dirigido à rainha, a opinião pública inglêsa observa, com certa surprêsa, a súbita modificação dos princípios que, ùltimamente, vinham norteando os dois principais partidos políticos nacionais. O Partido Trabalhista lançou uma forte campanha de protesto contra as propostas do Partido Conservador, no sentido de serem empregadas, na Grã-Bretanha, mais de um bilhão de libras, em projetos de desenvolvimento econômico-social, nos próximos cinco anos.

Normalmente, tôdas as críticas políticas contra os gastos oficiais partem dos conservadores e são contra os trabalhistas.

O debate sôbre as novas verbas encobre, na verdade, a disputa eleitoral entre conservadores e trabalhistas, à meddia em que se aproxima a data do pleito geral no país. Os trabalhistas perguntam ao Govêrno por que não foi incrementado o desenvolvimento desde há quatro anos. Os conservadores respondem, através de Douglas Home, que estão iniciando agora as medidas concretas, mas sôbre bases preparadas no decorrer dêsse quadriênio. Enretanto, parece que a oposição tem razões em associar os gastos pretendidos aos planos eleitorais do Govêrno. O próprio primeiro-ministro admitiu, recentemente, êsse fato, quando fêz um discurso ao seu partido, no qual frisava as condições para ganhar o pleito. Disse Home: "Qualquer providência que os conservadores possam tomar que lhes dê vantagens, deve ser considerada válida."

Diante da intensa campanha em que a Oposição afirma serem os gastos simples insrumentos eleitorais dos conservadores, Douglas Home resolveu fazer uma exposição dos seus planos e justificá-los frente à conjuntura sócio-econômica nacional. Seu propósito é acabar com as acusações que, se aumentarem, poderão custar a vitória ao seu partido.

A exposição oficial ao Parlamento afirma que o atual e elevado nível de progresso britânico não é artificial. Êle é o efeito da disciplina econômica que foi imposta em 1961 e que perdurou até há 12 meses. De um ano para cá, a conjuntura, liberada das restrições, alcançou novos recordes de expansão. Atualmente a libra eserlina demonstra excepcional firmeza e os preços estão estabilizados, graças às diretrizes seguidas nos últimos quatro anos.

Home justifica então a necessidade dos novos investimentos de um bilhão de libras, nos próximos cinco anos, afirmando que o ritmo de progresso atual só poderá ser mantido se fôr assegurado à Grã-Bretanha um crescimento anual da riqueza nacional, na ordem de 4%, pelo menos. Essa meta é realizável, segundo a maioria dos economistas britânicos, se o índice de reinvistimentos públicos nos setores da produção e do ransporte forem mantidos elevados. Home parece ter neutralizado os argumentos trabalhistas graças à confirmação que seus argumentos receberam por parte do Instituto Nacional de Pesquisas Econômicas e Sociais, órgão reputado como absolutamente imparcial nas suas análises apolíticas.

A exposição de motivos do primeiro-ministro tocou, diretamente, vários interêsses da opinião pública. Êle declarou que grande pare dos recursos vão ser empregados na solução dos crônicos problemas britânicos da habitação, educação e treinamento industrial. Esclareceu, também, que dará prioridades ao norte do país e à Escócia Central, onde essas dificuldades são mais acentuadas. Só o setor da construção civil vai receber uma assistência de 300 milhões de libras. O transporte rodoviário vai ser beneficiado com recursos de 470 milhões de libras, até 1968. As verbas para educação vão subir de 1.250 milhões de libras atualmente concedidas, para 1.570 milhões até 1968. O treinameno industrial vai receber mais 50 milhões de libras [illegible]

Apesar dos argumentos convincentes do primeiro-ministro, a maioria dos jornais britânicos expressa o ponto de vista de que o programa de modernização da Inglaterra foi estratègicamente lançado pelos conservadores para reforçar a posição dêsse partido nas eleições. Porém, os mesmos jornais admitem que êsses planos trarão benefícios políticos aos conservadores, mas são plenamente justificáveis porque preenchem totalmente às necessidades econômico-sociais da presente conjuntura britânica. A receptividade dos inglêses para as metas de Home poderá melhorar bastante as oportunidades de que os conservadores venham a vencer o pleito do próximo ano. (FNS para o DC)

Mercados & Cotações

MOEDAS

O mercado ontem funcionou [illegible] com as seguintes taxas no fechamento:

	Venda	Comp.
Dólar	1.205,00	1.195,00
Paralelo	1.300,00	1.190,00
Libra (papel)	3.370,00	3.325,00
Convênio (URSS)	620,00	600,00
Convênio (Outros)	590,00	570,00
Dólar fiscal	—	553,48

Câmbio Livre

	Venda	Comp.
Dólar	620,00	600,00
Libra	1.736,930	1.677,900
Franco francês	126,834	122,442
Franco belga	12,472	12,039

Libra	1,602	0,99
Libra chinesa	1.736,930	1.677,900
Coroa sueca	119,660	115,530
Coroa dinamarq.	85,810	82,621
Libra irlandesa	1.652,885	1.594,005
Coroa norueg.	86,924	83,820
Peseta	10,664	10,020
Escudos	21,850	20,880
Schilling	24,304	23,220
Pêso argentino	5,084	4,320
Pêso uruguaio	41,850	34,500
Marcos	156,164	151,020
Florim	172,391	166,530
Franco suíço	143,961	139,020

OURO-FINO

O Banco do Brasil comprava a grama de ouro-fino à base de Cr$ 675,1632 e vendia a Cr$ 697,8708.

VALORES

A Bôlsa de Valores esteve ontem, regularmente movimentada, cujos negócios foram feitos em escala moderada. As apólices da União, as estaduais e municipais registraram calmas e inalteradas. As ações do Banco do Brasil cotaram-se em alta e as demais sem alteração. As ações das companhias Ferro Brasileiro, Cimento Aratu, Cigarros Souza Cruz, Carioca Industrial, Siderúrgica Nacional, Aços Villares e Mannesmann preferenciais acusaram alta e ficaram estáveis. As ações das companhias Belgo Mineira, Willys ordinárias, Kibon ordinárias, Brahma, Arno preferenciais, Moinho portador, São Paulo Alpargatas, Mineração da Trindade, Brinquedos Estrêla preferenciais, Moinho Santista, Vale do Rio Doce e Tecidos D. Isabel preferenciais fecharam fracas e em baixa, com as demais inalteradas. Venderam-se, durante os trabalhos, 89.772 títulos, no valor de Cr$ 231.662.325,00. Foram vendidas letras de câmbio na importância de Cr$ 65.669.613,00, no do Tesouro na de Cr$ 1.798.066,00 e de Importação na de Cr$ 4.212.750,00. O índice BV da Bôlsa, fo fixado em Cr$ 319,00, com baixa de 10 pontos.

MÉDIA S/N DOS TÍTULOS PARTICULARES DA BÔLSA DO R. DE JANEIRO

10-12-63	9-12-63	3-12-63	26-11-63	dezembro de 1962
2.105	2.169	2.313	2.295	1.671

(Elaborado pelo Serviço Nacional de Investimentos Ltda)

Vendas realizadas ontem

L. DO TESOURO:
2000 Emissão 11/10/63 ... 62,50
L. IMPORTAÇÃO:
5617 Banco do Brasil — Emissão 19/11/63 — Recibos ... 75,00
217 Idem Econ. (52) ... 660,00
[illegible]
ESTADUAIS:
416 Emp. Munic. Lei 620 — P/A ... 500,00
112 Idem ... 545,00
205 Idem ... 500,00
3120 São Paulo — 856 ... 620,00
93 Lei 14 ... 590,00
1317 Idem ... 585,00
1200 Idem ... 590,00
T. DE RENDA PROGRESSIVA:
14 Tít. S. Paulo Progressivo do Estado da Guanabara ... 125.000,00
BANCOS:
2000 Brasil ... 2.100,00
600 [illegible] ... 40,00
COMPANHIAS:
115 Fab. Tec. D. Isabel — Ord. ... 1.200,00
285 A. Americ. — Nom. ... 2.700,00
5419 Transp. Cid. Imperatriz ... 600,00
100 Aços Villares ... 3.900,00
200 Idem ... 3.950,00
171 Idem ... 4.000,00
200 Idem — ex/d ... 2.150,00
330 Antarctica Paulista — Nom. ... 30.900,00
150 Arno ... 550,00
200 Idem ... 565,00
100 Idem ... 570,00
1000 Borgholf — Pref. ... 107,00
1700 Idem ... 135,00
150 Bras. Roupas — c/d ... 1.200,00
1000 C. Industrial ... 130,00
400 Cred. Financ. do Comércio — Ord. ... 1.300,00
122 C. Brahma — Ord. ... 6.250,00
175 Idem ... 6.300,00
100 Idem ... 6.400,00
458 Idem — Pref. ... 6.300,00
1152 Idem ... 6.400,00
440 Idem ... 6.450,00
1250 Idem ... 6.500,00
90 Idem ... 6.550,00
175 Idem ... 6.600,00
600 C. S. Cruz — Port. ... 8.700,00
400 Idem ... 8.750,00
100 Idem ... 8.900,00
300 Idem ... 9.000,00
14 Idem ... 9.200,00
73 Idem ... 9.500,00
72 Idem ... 10.000,00
500 Idem ... 8.600,00
300 Idem ... 8.650,00
20 Idem ... 10.200,00
100 Idem ... 8.800,00
148 Idem ... 11.000,00
5 Idem ... 11.200,00
70 Idem ... 11.300,00
1 Idem ... 12.000,00
28 Idem ... 12.500,00
38 Idem ... 13.000,00
750 Idem — ex/d ... 5.300,00
350 Idem ... 5.400,00
200 Idem ... 5.500,00
30 Idem — Direitos ... 4.000,00
197 C. Aratu ... 8.000,00
190 Idem ... 8.200,00
140 Idem ... 8.300,00
300 Idem ... 8.500,00
2 Dispetrol ... 11.130,00
3 Idem ... 11.135,00
5 Idem ... 11.145,00
2 Idem ... 11.148,00
3 Idem ... 11.180,00
2 Idem ... 11.185,00
6 Idem ... 11.205,00
312 Fab. Art. Texteis Artex ... 1.550,00
384 F. Brasileiro ... 2.500,00
280 Idem ... 2.600,00
1300 Kibon — Ord. ... 1.050,00
485 Idem ... 1.080,00
500 Idem ... 1.100,00
100 Laminação Bras. de Ferro Brasileiro ... 2.200,00
71 Lojas Americanas ... 3.600,00
850 Manuf. de Brinquedos Estrêla — Pref. ... 1.800,00
200 Idem ... 1.850,00
1450 Mesbla — Port. ... 3.800,00
200 Idem ... 3.850,00
818 Idem ... 3.860,00
615 Idem ... 3.950,00
150 Idem ... 3.960,00
967 Idem ... 4.000,00
269 Idem ... 4.100,00
50 Idem ... 4.200,00
150 Min. da Trindade ... 2.400,00
3581 Idem ... 2.450,00
570 Idem ... 2.500,00
100 Idem ... 2.550,00
14 Idem ... 2.600,00
200 Moinho Santista ... 2.250,00
2400 Petrobras — Pref. ... 360,00
1000 São Paulo Alpargatas ... 355,00
200 Idem ... 360,00
20 Idem ... 400,00
2021 Idem ... 380,00
200 Idem ... 390,00
1000 Idem — Direitos ... 100,00
4722 Sid. Belgo Mineira — Port. ... 5.000,00
1197 Idem ... 5.050,00
5066 Idem ... 5.100,00
200 Idem ... 4.900,00
118 Idem ... 5.080,00
50 Idem ... 5.120,00
134 Idem ... 5.150,00
514 Idem — Rec. ... 5.000,00
155 Idem ... 5.050,00
100 Idem — c/d — Parc. ... 4.900,00
2157 Idem ... 5.000,00
15 Idem ... 5.050,00
2 Idem ... 5.080,00
2100 Idem ... 5.100,00
150 Sid. Mannesmann — Pref. ... 4.500,00
10 Idem ... 4.800,00
110 Sid. Nacional ... 3.700,00
62 Idem ... 3.800,00
241 Sudeletra — Ord. ... 1.000,00
115 Idem — Pref. ... 1.000,00
100 T. Janer ... 1.550,00
32 V. R. Doce — Nom. ... 6.100,00
20 Idem — Port. ... 10.500,00
143 Idem ... 10.800,00
36 Idem ... 11.000,00
200 W. Martins — ex/bonif. ... 1.300,00
300 Idem ... 1.400,00
12 Idem ... 1.450,00
4000 Willys Ov. do Brasil — Ord. ... 137,00
3500 Idem — Pref. ... 145,00
DEBENTURES:
2725 Cia. Paulista de Roupas ... 1.000,00
3 Petrobrás (200) ... 192,00
2 Cia. Pet. Brasileiro (400) ... 384,00
75 Idem (1.000) ... 960,00
L. HIPOTECÁRIAS:
2069 Banco do Estado da Guanabara ... 625,00
130 Idem ... 630,00
200 Idem ... 640,00
V. JUDICIAIS:
250 Apls. Recup. Financ. c/j abril e resgate de outubro de 1963 ... 1.000,00
100 Cia. Cimento Portland Paraíso — Nom. — c/dir. ... 275,00
1900 Dólares (papel-moeda) ... 1.160,00

CAFÉ

O mercado dêste produto funcionou, ontem, firme e inalterado, com o tipo 7, safra 1962-63, contribuição de 26 dólares cotado ao preço anterior de Cr$ 1.150,00 e o tipo 7, safra 1963-64, contribuição de 19 dólares ao de Cr$ 2.000,00 por 10 quilos. Não houve vendas e o mercado fechou inalterado. O movimento verificado foi o seguinte:

Entradas: 4.675 sacas pela estrada de rodagem. Embarques: 32.092 sacas, sendo 12.667 para a Europa; 5.820 para a América do Sul; 7.065 para a América do Norte; 5.540 para a África e 1.000 para a Ásia. Existência e café despachado para embarques o IBC não forneceu.

Cotações por 10 quilos:	Safra 1962/63	Safra 1963/64
Tipo 2	1.200,00	2.130,00
Tipo 3	1.190,00	2.040,00
Tipo 4	1.180,00	2.030,00
Tipo 5	1.170,00	2.020,00
Tipo 6	1.160,00	2.010,00
Tipo 7	1.150,00	2.000,00
Tipo 8	1.140,00	1.990,00

Paulis — Estado de Minas — Café comum — safra 1962/63, Cr$ 110,00; idem, safra 1963/64, Cr$ 200,00; idem, fino, Cr$ 170,00; Estado do Rio: Café comum, safra 1962/63, Cr$ 110,00; idem, safra 1963/64, Cr$ 200,00; Estado do Paraná: b/lise, Cr$ 196,65; Idem, finos, Cr$ 170,00.

AÇÚCAR

Funcionou ainda ontem, o mercado de açúcar firme e inalterado.

Entradas: 2.560 sacos, sendo 2.460 do Estado do Rio e 100 de São Paulo. Saídas: 5.000. Existência: 65.260 sacos.

Cotações por 60 quilos: Branco cristal (Resolução n.º 1.090 de 27-6-63) — PVU — Cr$ 4 400,00

ALGODÃO

O mercado de algodão em rama regulou, ontem, firme e inalterado.
Entradas: nada. Saídas: 50. Existência: 2.132 fardos.

COTAÇÕES POR 10 QUILOS

Entrega em 120 dias:	Cr$	Cr$
Fibra longa:		
Seridó, tipo 3	4.800,00	4.900,00
Seridó tipo 4	4.700,00	4.800,00
Fibra média:		
Sertões, tipo 3	4.150,00	4.200,00
Sertões tipo 4	4.050,00	4.100,00
Ceará, tipo 3	3.950,00	4.000,00
Ceará, tipo 4	3.900,00	3.950,00
Fibra curta:		
Matas, tipos 3/4	—	3.800,00
Paulista, tipo 5	3.900,00	3.950,00

COSIPA auto suficiente

A partir de julho do próximo ano, a COSIPA vai sustar, definitivamente, as importações de chapas grossas, chapas finas a quente e chapas finas a frio do Japão, Alemanha Ocidental e Estados Unidos. A medida implicará numa expressiva economia de divisas, valendo ressaltar que sòmente as importações de chapas grossas em 1962 exigiram um dispêndio de mais de 23 milhões de dólares.

Sindicato Nacional dos Radiotelegrafistas da Marinha Mercante

SEDE PRÓPRIA: AV. RIO BRANCO, 25 — 10.º andar — GRUPO "A"

EDITAL

Levamos ao conhecimento dos srs. associados do Sindicato Nacional dos Radiotelegrafistas da Marinha Mercante que, por ofício do sr. diretor-geral do Departamento Nacional do Trabalho ao nosso órgão de classe, ficou determinado fôsse dilatado por mais trinta dias o prazo para a realização do pleito em curso.

Outrossim, aquele departamento autorizou no mesmo ofício complementação da chapa número dois para Diretoria e Conselho Fiscal, obedecidas tôdas as disposições da Portaria Ministerial número 146, de 1957, relativa à matéria.

DJALMA SANTOS
Presidente

Novas armas contra o gorgulho do algodão

COLLEGE STATION (Texas) — Pesquisadores do govêrno norte-americano anunciaram uma descoberta, feita em laboratório que poderá levar à erradicação do gorgulho do algodão, uma praga altamente destrutiva das safras algodoeiras.

Trabalhando na Universidade de Agricultura e Mecânica do Texas, aqui, cientistas do Departamento de Agricultura isolaram quantidades mínimas da substância que os gorgulhos machos usam para atrair as fêmeas da espécie.

ODOR INDUSTRIAL

Se o odor puder ser identificado quìmicamente e produzido sintèticamente em grandes quantidades, estará aberto o caminho para a eliminação do gorgulho do algodão.

O "perfume" do inseto poderá ser usado, por exemplo, para atrair as fêmeas às armadilhas com produtos químicos que as esterilizarão. Assim, dentro de algum tempo, a praga poderá ser eliminada.

MÉTODO

Para extrair a substância química, os cientistas colocaram gorgulhos machos numa caixa de plástico. Em seguida, fizeram passar o ar da caixa para uma coluna cheia de carvão vegetal. Depois de algumas semanas, removeram o carvão e o saturaram de clorofórmio. Quando o clorofórmio se evaporou, restou o resíduo que atrai as fêmeas da espécie.

Disseram os cientistas que esta foi a primeira vez que se conseguiu isolar de insetos machos o seu "atrativo" natural. Nos últimos anos, os pesquisadores conseguiram extrair "atrativos" de insetos fêmeas de várias espécies, abrindo o caminho para um ataque frontal contra numerosas pragas. (USIS-DC)

Expresso Real Ltda.

RIO-BRASÍLIA

Diàriamente: 7,30, 8,00 e 13,00 horas
Rodoviária: Guichê 34 — Fone: 23-9178
Encomendas: Av. Venezuela, 3 — sobreloja
FONES: 43-6723 e 43-6726

Bôlsa desmente rumores

A Bôlsa de Valores do Rio de Janeiro anunciou, ontem, que está com seu mercado calmo, não havendo pânico nem queda violenta das cotações nos principais títulos de nosso mercado de capitais.

"Um cronista social de um matutino desta capital — diz porta-voz da instituição — publicou no sábado, com chamada na primeira página que a média de cotações teria caído cêrca de 30%, na sexta-feira passada e que o pânico estava tomando contra dos investidores.

RETIFICAÇÃO

E' preciso retificar êste dado numérico: o índice BV, elaborado pelo Departamento Técnico da Bôlsa de Valores e que reune as 22 mais negociadas ações sofreu uma baixa, de segunda a sexta-feira passadas, de 352 pontos para 341 pontos. Isto é 11 pontos. Como se pode verificar mediante simples regra de três, o percentual de queda na semana de 1-12-63 à 5-12-63 foi de 3,2% (três vírgula dois por cento).

Patrulhas agrícolas: tratores

O Ministério da Agricultura deverá firmar contrato com as fábricas nacionais de tratores, para aquisição de 1.500 unidades através do Fundo Federal Agropecuário, garantido pelo Banco do Brasil.

Esses tratores se destinam às Patrulhas Agrícolas, formadas pelo próprio Ministério, com o fim de atender aos pequenos agricultores, que não têm possibilidade de adquirir máquinas.

PELA CREAI

Uma parte se destinará à revenda da Zona Norte do país, área da SUDENE; quanto à região Sul — São Paulo e Rio Grande do Sul — será assistida pelo Banco do Brasil, que restabelecerá a partir de janeiro êsse financiamento pela sua Carteira Agrícola. Esta região é a grande adquirente de tratores, e possui rêde de vendas e assistência altamente capacitada, bastando para mecanizar-se, que haja o financiamento pelo Banco do Brasil.

Brasil faz novas compras no Leste: colhedeiras polonesas

— Julgo imprescindível para o desenvolvimento nacional a abertura de novas fronteiras comerciais com outros países, sem prejuízo, é claro, dos nossos mercados tradicionais — afirmou o ministro Osvaldo Lima Filho, ontem, na solenidade de assinatura do contrato de compra de 1000 colhedeiras para trigo, arroz e milho, adquiridas pelo govêrno na Polônia.

As colhedeiras (600 de rodas e 400 de esteiras) serão pagas com o saldo disponível que temos na Polônia, da ordem de Cr$ 3,5 bilhões, num prazo de cinco anos, a juros de 5 ½% e começarão a ser entregues dentro de 60 dias. A operação faz parte das providências que vêm sendo adotadas pelo govêrno federal, com vistas à prestação de melhor assistência à agricultura nas regiões produtoras mais importantes.

OPERAÇÃO VANTAJOSA

No ato, o ministro classificou de benéfica a operação, porque, além das vantagens dos juros e prazo para pagamento, a entidade vendedora — "Motoimport", de Varsóvia — se obrigará a prestar, através de firmas brasileiras de São Paulo e Pôrto Alegre, permanente assistência técnica às máquinas e doará ao Ministério oficinas volantes, para conservação do material.

Esclareceu o titular da Pasta que o Instituto Rio-Grandense do Arroz e outras entidades já se inscreveram para adquirir as máquinas, que serão revendidas pelo Ministério da Agricultura.

EMBAIXADOR

O embaixador da Polônia, sr. Wojcicch Habasinsèi, presente ao ato, congratulou-se com o govêrno brasileiro pela realização da compra e fêz votos para que o seu país pudesse, com outras operações dêsse gênero, contribuir para o desenvolvimento da agricultura nacional.

Assinou o contrato de compra, pela Polônia, a engenheira Leonia Zmijewka, diretora comercial da "Motoimport".

Panorama Econômico

Exportar

VEM recebendo manifestações de apoio de todos os lados e setores a Instrução 258, recentemente posta em vigor pelas autoridades monetárias, concedendo estímulos vários à exportação de manufaturados da indústria brasileira.

O que não tem sido dito, porém, é que a simples Instrução pouca coisa vai melhorar sôbre a situação reinante. Resolve, o documento, um lado da questão — a atualização razoável do dólar-exportação — mas não soluciona os gargalos que são a característica de nossa exportação: portos deficientes, desorientação no setor marítimo, burocracia escandalosa, taxas altíssimas e serviços de carga e descarga a preços proibitivos.

A velocidade de trabalho nos portos brasileiros é das mais baixas do mundo e as instalações portuárias são do tipo colonial.

Exportar — parece-nos — é o resultado de uma conjugação de fatôres, nunca a conseqüência de um fato isolado.

Não há dúvida, no entanto, de que a "258" foi um passo no sentido de se fazer alguma coisa de positivo para que mercadorias brasileiras sejam colocadas e possam estar presentes nos concorridíssimos mercados consumidores internacionais. Ela pode permitir que produtos nacionais dêem presença constante nas praças mundiais, o que, por si, é um bom comêço. Pois até agora, a maior parte de nossas exportações se distinguiu pela irregularidade.

Dado o passo inicial, sabe que a administração prossiga o esfôrço.

R. P.

Guerra de motores

Há vários anos vem sendo anunciado o lançamento de motor rotativo "Vankel", pela fábrica alemã NSU. A demora era atribuída a dificuldades de ordem técnica. Presentemente, foram fabricados pela NSU 5.000 "Prinz", equipados com o "Vankel". Apesar de tratar-se de um fato sensacional, notamos que tanto a imprensa quanto os observadores guardaram silêncio sôbre o mesmo. Na opinião de alguns, a razão do silêncio estaria na faixa de preparo de outras fábricas para êsse tipo de concorrência. Nos últimos dias, entretanto, surgiu a notícia de que a Renault francesa também estaria preparando do motor [illegible]. Poderá ser o início de uma guerra de patentes.

Minério produz US$

Com o financiamento de 220 milhões de dólares de uma emprêsa japonêsa, importadora de minério, ao govêrno, já aprovado pelo presidente da República, o Ministério da Viação concluirá o plano de interligação de tôdas as capitais brasileiras, através da rêde de telex e microondas, estendendo o sistema às principais cidades do interior. Do total do financiamento, 150 milhões de dólares serão investidos no setor de Correios e Telecomunicações e 70 milhões de dólares se destinam à aquisição de locomotivas para a Companhia Vale do Rio Doce.

Comércio mundial: 50 por cento de reduções tarifárias

GENEBRA — A Associação Européia de Livre Comércio (AELC) está disposta a negociar, na conferência convocada para se estudar a liberalização do comércio mundial, a proposta dos Estados Unidos em favor de uma redução geral de 50 por cento nas tarifas. A conferência, da qual participarão 58 Nações, está marcada para maio do ano vindouro, nesta cidade.

O ministro de Comércio da Suécia, Gunnar Lange, presidente do Conselho da AELC, qualificou a proposta norte-americana de "um grande plano".

POR SETE NAÇÕES

"E' convicção dos países-membros da AELC que devemos fazer tudo quanto estiver a nosso alcance para igualar esta iniciativa dos Estados Unidos" — disse o sr. Lange, falando em nome das sete nações da AELC — Áustria, Dinamarca, Noruega, Portugal, Suécia, Suíça e Reino Unido — e da Finlândia, Estado-membro associado.

O sr. Lange referiu-se à próxima etapa das negociações comerciais, de acôrdo com as normas e filosofia liberal do GATT (Acôrdo Geral sôbre Tarifas e Comércio). As negociações foram aprovadas para se aproveitar a Lei de Expansão Comercial dos Estados Unidos, que dá ao presidente norte-americano poderes sem precedentes para reduzir as tarifas gerais, reciprocamente, até um máximo de 50 por cento.

Advertiu o sr. Lange que o fracasso da próxima etapa das negociações comerciais "trará riscos de vasto alcance".

Observou que os países da AELC têm verdadeiro interêsse numa redução geral das tarifas, em base mundial, interêsse que compartilham com os Estados Unidos. (IPS-DC)

Além do MCE

Comércio socialista tem problemas com alimentos

ROMA — Há alguns meses, mais precisamente desde a longa estada de Nikita Kruchev em Belgrado, verificou-se oficialmente a ortodoxia do "caminho iugoslavo para o socialismo", no mundo comunista, registrando-se uma atividade político-diplomática particularmente intensa. Ela é relacionada principalmente com a situação econômica e alimentícia existente nos países da Europa Oriental, com a exigência, evidente neste caso, não só em nível comercial, mas também no plano político, de reagir sòlidamente com reação ao Mercado Comum, que já há alguns anos faz sentir o próprio crescente pêso nos tráfegos intereuropeus, com conseqüências negativas para o Leste.

No nôvo clima de relativa liberalização estabelecido nas relações entre Moscou e seus vizinhos, quer-se agora evitar que a fôrça de atração do MCE, já bastante sensível para alguns países, venha a traduzir-se em uma gradual inserção de simples países na área econômica ocidental.

URSS TEME

A União Soviética, sem dúvida, teme que isto venha a coincidir com um progressivo desempenho das mais avançadas inscrições do internacioalismo comunista, com a experiência iugoslava.

A êstes países, agora juntou-se também a Rumênia que, após uma passageira rebelião às teses de Moscou, parece encontrar hoje na experiência de Belgrado um exemplo que ela parece bem resolvida a imitar. A rebelião rumena havia nascido pela pretensão do COMECON de excluir o país, da distribuição de trabalho entre os países socialistas do setor industrial, confiando a Bucareste ùnicamente uma atividade agrícola, e tornando-a com isto permanentemente tributária dos mais poderosos vizinhos para a produção da indústria. E esta rebelião havia sido realizada justamente na lembrança do brutal aproveitamento que, durante a época staliniana, se havia verificado sôbre suas reservas agrícolas quando o trigo que ela devia exportar para URSS, era pago menos do que o custo (a seu cargo) do transporte para êste país.

Eram aqueles os tempos em que o carvão polonês era quoque o carvão polonês era cotado por Moscou, um bom têrço a menos dos preços dos mercados mundiais e o ferro e o alumínio húngaros a aproximadamente a metade em que eram transportados em pêso às instalações industriais da Alemanha Oriental no território soviético.

O COMECON

Após a instituição do COMECON, que coincide com o início do govêrno de Nikita Kruchev, as relações econômicas entre Moscou e os países do Bloco Comunista, foram melhorando, gradativamente. A construção do grande oleoduto que une as jazidas petrolíferas soviéticas à Alemanha Oriental, a Polonia, a Hungria e Tchecoslováquia, representa uma iniciativa mantida financeiramente, em grande parte pela URSS, que teve reflexos positivos na economia dos simples países.

A concessão de empréstimos a longo prazo; a assistência técnica na elaboração de planos a longo prazo, uma certa programação do trabalho interno do campo comunista, contribuíram a imprimir uma nova dinâmica nas relações entre os países separados entre si e entre êles e a União Soviética. Mas justamente isso introduziu a exigência de novos e mais modernos isstrumentos econômico-financeiros, tornados mais necessários e urgentes pelos reflexos desfavoráveis que a atividade do MCE traz, no volume das trocas entre os países do leste com o resto da Europa, impondo conseqüentemente a exigência de mais amplas trocas no interior do Bloco Comunista, e a capacidade global de sua economia de manter-se em um plano concorrente com os produtos ocidentais.

NÔVO BANCO

Para chegar a êste resultado, o COMECON já procedeu à instituição de um Banco Internacional, introduzindo um sistema de conversibilidade das moedas dos associados, de maneira a favorecer os tráfegos entre os países irmãos. O banco, que entrará em atividade no próximo ano, deverá preocupar-se também do financiamento das trocas com o mundo ocidental, garantindo a cobertura das operações e a recuperação da moeda.

PROBLEMA: PREÇOS

Mas há também um outro grave obstáculo, que os economistas do mundo comunista devem superar: a questão dos preços. Como é sabido, os preços no sistema coletivista não são determinados pelas exigências do mercado, mas sim pela avaliação freqüentemente alheia não só às leis da procura e da oferta, mas principalmente dos custos de produção, da disponibilidade, no valor intrínseco do produto e assim por diante. Cada país determina semelhantes preços em base aos próprios valôres internos, dirigidos a estimular particulares setores de atividade a desencorajar outros, independentemente das exigências do mercado. Chegar a um sistema comum de preços no interior do campo socialista é sem dúvida o primeiro e indispensável passo para aproximar sucessivamente as cotações daquelas do mercado mundial, que permanece em definitiva a não evitável meta de qualquer economia que aspira a sair de um prejudicial e perigoso isolamento.

Banco Internacional, conversibilidade valutária, pesquisas de divisas prezadas estrangeiras, proporcionado progressivo dos preços e uma economia de mercado: são todos conceitos bastantes burgueses e capitalistas. Mas, no momento em que a URSS, para corrigir os próprios erros econômicos internos, é obrigada a agredir o mercado livre com centenas de toneladas de ouro, não pode fugir aos economistas soviéticos a grave cotradição que isto tudo representa para um sistema coletivista de fundo marxista: mas ao mesmo tempo não pode levá-los à conclusão de que muitas coisas devem ser revistas neste nôvo sistema. E é justamente isto que parece estar se verificando. (ANSA-DC)

Em benefício dos cancerosos:

Aberto ao público Bazar de Natal da Caixa Econômica

Funcionárias da Caixa Econômica, espôsas e filhos de servidores inauguraram na nova sede, em construção na Av. Rio Branco, o seu Bazar de Natal, realizando vendas em benefício do Hospital Mário Kroeff, para cancerosos. Milhares de trabalhos artísticos e artezanais estão sendo vendidos no Bazar.

A inauguração reuniu dezenas de personalidades e convidados especiais. Entre os trabalhos expostos há desenhos, pinturas, vestidos, roupa de cama e mesa bordada, pintura sôbre porcelana e outras variedades.

O Bazar de Natal, onde muitos cariocas começaram na ocasião a adquirir seus presentes natalinos, não tem finalidade lucrativa. Foi organizado por um grupo de senhoras liderado pela sra. Nair Castilho, espôsa do presidente da Caixa Econômica, auxiliada por funcionárias da instituição, a sua renda reverterá para o Hospital Mário Kroeff, o único hospital de cancerosos, em todo o mundo, que aceita doentes incuráveis. O Hospital está ameaçado de despejo e vive uma de suas maiores crises financeiras.

Afora os trabalhos artezanais, estão expostos brinquedos e donativos diversos, para venda a preço inferior ao do comércio regular.

ACONTECIMENTO SOCIAL

A inauguração do Bazar de Natal foi um acontecimento social que reuniu, além do presidente da Caixa Econômica e sra. Nair Castilho, economiários, médicos como o dr. Mário Kroeff e o dr. Alberto Coutinho, presidente da Associação Brasileira de Assistência ao Câncer, a sra. Heloisa Marsillac, vice-presidente em exercício da Legião Feminina de Educação e Combate ao Câncer e a viúva Orlando Dantas, entre outras personalidades.

O Bazar de Natal ficará aberto, por tôda a semana, de 10 às 18 horas, junto às obras da sede nova da Caixa Econômica, no quarteirão vizinho ao Edifício Avenida Central, lado da da Avenida Rio Branco. Deverá ser encerrado sexta-feira.

BAZAR DA CAIXA

A espôsa do sr. Jerônimo de Castilho, presidente da Caixa Econômica, sra. Nair de Castilho, ao lado do sr. Oscar Santos, Consultor Jurídico da CE, e de uma funcionária colaboradora, em franca atividade no Bazar de Natal da instituição.

GALHO URTIGA
ANTONIO CONSELHEIRO

O SUBCONSCIENTE . . .

— A gente nunca deve dizer "desta água não beberei". Viram agora o Amaral Neto? Falou o diabo da antiga Câmara dos Vereadores, jurou por tudo nesta vida que jamais botaria os pés na velha Gaiola de Ouro... pois bem. Outro dia, na sexta-feira, com a cara mais deslavada dêste mundo, surgiu em meio à sessão. E "como quem dá, leva saco pra apanhar", ouviu poucas e boas. Os deputados petebistas caíram-lhe na pele, taxando-o de "deputado do IBAD", deixando o antigo "medium" de "araque", com cara de cachorro que virou a lata!

— Que história é essa de "medium de araque", Conselheiro? perguntou-me o Frota Aguilar. Essa eu não sei, não!

Fiiei um palhinha do Frota — êle é dos meus, fuma palhinha também — e depois de ter riscado fogo no isqueiro de tripa, expliquei:

— O Amaral, não sei si você sabe, andava numa lona que dava gôsto, lá em Niterói. Editava um jornaleco, o "Avante", órgão galináceo, porque êle, nos tempos das vacas magras, era bicheiro...

— Bicheiro, Conselheiro? perguntou espantado o Frota.

— Quase, Frota, quase... Bicheiro não "intrega a lista"? Pois o Amaral era também camisa-verde, mas pra se "arrumar". Mas como as coisas estavam difíceis, êle arranjou por intermédio de um colega dos associados, fazer umas "focagens" no "Diário da Noite". E foi aí então que surgiu o Amaral Neto em "Reportagens de Além Túmulo", êle próprio "recebendo" o espírito de Vitor Hugo! O Jair Martins tem tudo isso na sua famosa mala, ou então basta ir à Biblioteca Nacional e manusear a coleção do "Diário".

— O que, "seu" Conselheiro? Não sabia disso! disse o Frota espantado.

—E, "seu" Frota. "Quem calça o sapato é que sabe onde lhe aperta o calo"! Êle sempre foi um sabichão! Depois fundou o órgão líder da imprensa-marron, o "Maquis". Não podia haver nome melhor: maquis, órgão maqui... avélico! Falava mal de tudo mundo, ofendia a tôrto e a direito, mas tudo com uma finalidade: subir, galgar posição, mesmo à custa da honra dos outros! Quem sabe da vida dêle é o Pinotti. Pergunta ao Mário Pinotti quanto êle levou da LBA para que o "maquis" não lhe baixasse a ronca...

O Frota coçou a cabeça, chamou-me para um canto, e confidencialmente me contou:

— Conselheiro: fica só entre nós dois, ouviu? Não vai passar adiante, porque eu sou incapaz de falar da vida alheia...

— Pode contar, Frota... eu sou um saco sem fundo...

E o Frota, acendendo o palhinha que tinha apagado:

— Outro dia, quando êle veio à Assembléia, no meio daquele tumulto em que se viu envolvido e foi alvo, penalizado com a sua situação vexatória, um deputado federal sendo gozado pela oposição, procurei afastá-lo daquele plenário. Maneirosamente fui a êle, e assim com parte de siri sem unha, convidei-o:

— Amaral... Vamos tomar um café?...

E êle, meio perturbado, ainda com velhos complexos:

— Não, Frota, obrigado! De café, o que tinha de tomar... já tomei!...

•

AVISO AOS NAVEGANTES

A alegação do DNPS ante a greve do pessoal do SAMDU, é gozada!

"Suas reivindicações não podem ser atendidas porque o regime do SAMDU é de legislação trabalhista, e não autárquico!" Como piada é boa! Então quer dizer que o diploma de médico que trabalha no SAMDU vale menos que o do que trabalha nas autarquias? Quer dizer que o funcionário do SAMDU apresentando sua carteirinha funcional no armazém tem um desconto especial no feijão e na carne sêca? Isso é que é o tipo da "burro...cracia"!

Caixa devolve roupa e brinquedo: penhor

Por determinação do presidente João Goulart, que autorizou, também, seja a medida transformada em tradição no mês de dezembro, a Caixa Econômica devolverá, a partir do dia 13, todos os brinquedos, roupas e ferramentas de trabalho, empenhadas até 30 de novembro último.

Os srs. Jerônimo de Castilho e Spartaco Vargas, respectivamente presidente e diretor da Carteira de Penhôres da Caixa Econômica, informaram ao DC que a decisão do presidente da República visa a proporcionar àqueles que, durante o Natal, não podem comprar brinquedos para seus filhos uma oportunidade de reaver os que empenharam. A emoção por que passaram vários pais de família ao retirar os brinquedos, bonecas especialmente, de seus filhos em 1961, foi também um dos fatores que levaram o presidente a tornar a devolução uma praxe.

DEVOLUÇÃO DE MILHÕES

Os objetos que vão ser devolvidos, brinquedos, roupas e ferramentas de trabalho, chegam a quase três milhões de cruzeiros, todos empenhados nas agências da Rua Primeiro de Março, Praça da Bandeira e Madureira.

Os brinquedos penhorados — segundo afirmou o sr. Spartaco Vargas — atingem a dois milhões e meio de cruzeiros; as roupas e enxovais, a 245 mil cruzeiros; e os instrumentos profissionais somam 250 mil cruzeiros.

A devolução terá início dia 13, sexta-feira, nas três agências — Bandeira, Primeiro de Março e Madureira — sem ônus para os mutuários.

SESSÃO SOLENE DO SUPERIOR TRIBUNAL MILITAR

Está marcada para hoje, às 15 horas, a sessão solene do Superior Tribunal Militar destinada à posse do ministro Orlando Ribeiro da Costa.

O nôvo membro da mais alta Côrte de Justiça Militar do país, fêz tôda a sua carreira na própria Justiça Militar, onde ingressou como adjunto de promotor, galgando todos os postos através da serenidade e firmeza de seus julgados.

Como magistrado da 1.ª Auditoria da Aeronáutica, integrou a Fôrça Expedicionária Brasileira como juiz togado do Tribunal Especial de Justiça e desempenhou o cargo de encarregado da Justiça Militar, quando adquiriu o direito de nomeação para o mais alto cargo de sua carreira.

Energia: situação continua instável

Continua instável a situação do abastecimento de energia elétrica ao Estado da Guanabara.

Conforme informações oficiais fornecidas pelo Serviço de Relações Públicas da Rio-Light, o nível da Reprêsa de Lajes caiu, ontem, cêrca de 59 centímetros, não obstante a vazão do Rio Paraíba do Sul ter se elevado mais vinte metros cúbicos por segundo, beneficiado pela precipitação de chuvas naquela região.

CORTES ADIADOS

Fontes do Conselho Nacional de Águas e Energia Elétrica disse, por outro lado, ter aquêle órgão federal recebido comunicação da concessionária Rio-Light, em que esta afirma que com a ajuda de cêrca de 200 mil quilowatts/hora do Sistema São Paulo, foi possível "debelar temporàriamente a crise".

No mesmo comunicado, a Rio-Light asseverou que poderá sustentar o abastecimento normal até o fim desta semana.

INSTABILIDADE

"A Rio-Light informou ainda que é imprevisível a continuação do abastecimento, "assim em caráter precário", uma vez que a situação provocada pela estiagem tem sido instável.

Ontem, o Rio Paraíba do Sul, em Barra Mansa, deu vazão a 160 metros cúbicos por segundo. A represa de Lajes, por sua vez, era registrado o nível de 392,52 metros.

Não obstante, continua se elevando a escala de consumo de energia elétrica na Guanabara, sendo adotadas medidas de emergência para evitar os cortes.

Conforme se apurou, nenhuma medida foi tomada para se fazer a poupança: a cidade tem permanecido acesa tôda a noite, com as ornamentações funcionando plenamente.

Lotações da Zona Sul deixarão de circular

Os lotações que circulam na Zona Sul da cidade serão mesmo extintos pelo Serviço de Concessões, desaparecendo por completo a partir do dia 1.º de março.

De acôrdo com as determinações da Secretaria do Serviço Público da Guanabara, os lotações e micro-ônibus, que fazem linha na Zona Sul deixarão de fazê-lo, sendo substituídos por ônibus elétricos e a óleo diesel, estando assentado também a retirada dos bondes da Zona Norte, também trocados por ônibus elétricos.

Dos 2.450 lotações, 603 micro-ônibus e 819 ônibus, poucos restarão já que o serviço de concessões não fornecerá mais licença para a circulação nas linhas da cidade, estando a medida já com data marcada par ser concretizada.

DECRETO

De acôrdo com o decreto 55, de 13-8-63 no seu artigo 3.º foi publicada, ontem, uma portaria no Diário Oficial do Estado onde a Secretaria do Serviço Público estabelece que só os lotações de tamanho grande com características e dimensões próprias de um coletivo será transformada em ônibus e seus proprietários deverão responder até o dia 31 de dezembro se querem ou não explorar o serviço de ônibus a óleo diesel.

Serão também fiscalizados rigorosamente o número de passageiros em pé, não sendo permitido superlotação, sendo êste trabalho da responsabilidade do CTC antigo Departamento de Concessão como também tôdas as normas a serem observadas pelos ônibus a óleo diesel e elétricos.

OS ASTROS INDICAM:

Astrólogo diz que Flu vencerá Fla de goleada

O Fluminense será, segundo o professor Sousa, campeão de 1963, conseguindo uma vitória espetacular sôbre o Flamengo, de acôrdo com os cálculos matemáticos dos astros.

O professor Felício Batista de Sousa, mais conhecido como "professor Sousa" disse ao DC que embora seja difícil uma previsão astrológica em caráter coletivo, e por isso mesmo nenhum outro astrólogo quis correr o risco de se manifestar neste setor, êle astrólogo que é, e dedicado a sua ciência, resolveu dar especial atenção neste parte da astrologia tendo já obtido vários exemplos onde os resultados de seus cálculos astrológicos tem sido certos.

FLUMINENSE 63

"O Fluminense vencerá o Flamengo por larga vantagem no marcador, sendo esta previsão dos cálculos matemáticos astrológicos, muito contrárias à minha vontade, pois sou torcedor do "Mengo". Não acredito em êrro porque os estudos numéricos dos astros são baseados em fatos e por isso mesmo não houve êrro nas previsões que fiz do Bicampeonato do Brasil, na invasão de Copacabana por uma avalanche de areia, na revolta dos Sargentos em Brasília, na crise política de 1 de outubro, na vitória de Ademar em São Paulo, na morte do Papa João XXIII com data prevista, na eleição e renúncia de Jânio Quadros, na morte de Kennedy e muitas outras previsões certas", acrescentou o astrólogo Sousa.

ASTRÓLOGO

Sendo carioca de nascimento, sentindo vocação astrológicas, o professor Sousa, dedicou-se aos estudos da mesma desde 1958 e já é considerado autoridade no assunto, mantendo um programa astrológico numa emissora carioca, sendo também jornalista além de ter exercido várias outras profissões.

Mais adiante, disse, que além de ter certeza da vitória do Fluminense em 1963, os astros também lhe são favoráveis para 1964, seguindo-se o Flamengo e Botafogo.

Jovem tentou suicídio

A jovem Vitória Regina Malrikard (solteira, 20 anos, Rua Marquês de Abrantes, 86 — casa 11, no Flamengo), tentou, por motivos ignorados, o suicídio ao engulir vários comprimidos de um barbitúricio. Socorrida por seus familiares, a jovem foi conduzida ao Hospital Miguel Couto, onde foi internada. O 9.º Distrito Policial registrou a ocorrência.

Abastecimento d'água normal foi boato: DA

Continua completamente sêca a Guanabara apesar das repetidas entrevistas que o engenheiro Veiga Brito, diretor do Departamento de Águas concedeu nos últimos dias da semana que findou.

A promessa de que a partir de segunda-feira não mais faltaria água na cidade, pois, o rompimento da Adutora do Guandu que se havia verificado já estava quase que totalmente fechado, não se cumpriu e, até o momento o carioca não sabe ao certo quando será normalizado o abastecimento d'água da cidade.

ROMPIMENTO

O engenheiro Veiga Brito em insistentes e repetidas declarações à imprensa culpou pela falta d'água em que se encotra a cidade — como sempre aliás — o rompimento da adutora do Guandu e, que o forte calor, e conseqüentemente, a alta temperatura não permitiam um consêrto mais rápido mas, que a partir da última segunda-feira a Guanabara teria normalizada sua distribuição do líquido, o que não aconteceu.

Como sempre, a culpa recaiu nas adutoras — rompimentos — mas quando se anuncia o seu consêrto e a normalização da distribuição d'agua novamente o carioca vê que tudo não passou de mais uma desculpa do diretor daquele departamento responsável pela distribuição — ? — d'água em tôda a Guanabara.

CIDADE SÊCA

Apesar de tôdas as promessas e entrevistas, o carioca parece que terá que esperar o dia 27 de março de 1965 às 10 horas manhã conforme marcou o governador Carlos Lacerda para que possa ter água em sua residência, pois, no momento, tôda a cidade se encontra sêca e sem qualquer possibilidade de vir a ter o líquido dentro dos próximos dias.

Do Leblon a Santa Cruz, todos os bairros estão completamente secos e, a população que paga um impôsto d'água cada vez mais elevado tenta reclamar junto ao Departamento de Águas que nem atender o telefone não atende mais, para não ouvir as reclamações e os pedidos daqueles que pagam o impôsto d'água mais caro do Brasil.

Jactos BAC-111: Braniff

Foi anunciado em Dallas, no Texas, o programa de financiamento para aquisição, na Grã-Bretanha, de doze jactos BAC-111, pela Braniff International Airwais, num valor total de 36 milhões de dólares.

O presidente da emprêsa, sr. Chas. E. Board, informou que o financiamento consta de acôrdos realizados com seis companhias seguradoras e um banco de Nova Iorque, para empréstimos num total de 20 milhões de dólares.

ROTAS INTERMEDIÁRIAS

Os jactos BAC-111 (One-eleven) serão os primeiros a trazer a era do jacto para os vôos curtos e as rotas intermediárias dos Estados Unidos, servindo assim às cidades menores.

A entrega dos novos aviões estão iniciadas em outubro de 1964, estendendo-se até julho de 1965, uando então a Braniff International Airwais estará utilizado quase que exclusivamente aeronaves a jacto, nos Estados Unidos, como faz atualmente na América do Sul, e vem resultando em melhores serviços para o público e aumentando a eficiência de operações, prometendo a redução de custos.

Guanabara é Notícia

Vai acabar o S. J. do SESI

O sr. Haroldo Corrêa Reis Cavalcanti, quer acabar com o Serviço Jurídico do SESI nacional, nesta época de dificuldades financeiras. São centenas de servidores, todos com famílias, que terão um péssimo Natal.

Convém frisar que os maiores prejudicados serão os pequenos servidores dêsse Serviço, isto é, contínuos, serventes e trabalhadores.

Ensino normal

O deputado Francisco Gama Lima remeteu carta ao diretor do Instituto de Educação e demais escolas normais remetendo do projeto sôbre o ensino normal. Nesse projeto, Gama Lima não é contrário ao ingresso das normalistas estaduais no magistério primário. Aliás o professor Gama Lima nunca foi contrário ao ingresso das normalistas no magistério. Espalharam o boato, mas êsse boato morreu no nascedouro. Gama Lima além de antigo mestre do Instituto de Educação, foi paraninfo de uma turma de 750 professorandas.

Cargos acumuláveis

E' lícita a acumulação de proventos dos cargos de Assistente de Ensino Federal e de Médico do Estado da Guanabara, resolveu ontem a Comissão de Acumulação de Cargos ao apreciar o pedido de Fábio Carneiro de Mendonça, atual diretor do Instituto de Assistência ao Servidor do Estado.

Obras sem concorrência

Contrariando o Código de Contabilidade do Estado, a SURSAN assinou ontem nôvo têrmo aditivo a contrato de obras já em execução. Trata-se dos serviços de construção da Avenida Maracanã — trecho compreendido entre as ruas Pinto de Figueiredo e Major Ávila — trecho do respectivo canal. Nessas obras, sem concorrência, o Estado vai gastar Cr$ 5.765.053,50.

Alterado o Reg. das feiras-livres

O governador em decreto de ontem, alterou o regulamento das feiras livres do Estado. No artigo 2.º, determina que o representante sòmente poderá ser o conjugue, filho, genitor ou irmão do feirante, salvo nos casos em que também poderá ser empregado registrado na matrícula. A licença para tratamento de saúde, quando o afastamento fôr recomendado por médico do Estado, no exercício do seu cargo público, ou por médico credenciado pelo órgão da classe, representativo dos feirantes, com aprovação da Secretaria de Economia, cabendo ao diretor do Departamento de Abastecimento conceder a licença por prazo não superior a 60 dias, renovável por períodos de 30 dias.

Refere-se ainda a licença de 30 dias para tratar de interêsses particulares.

DER: também obras sem concorrência

Até o Departamento de Estradas de Rodagem está contratando obras sem concorrência pública, como determina o Código de Contabilidade do Estado. O diretor do DER, engenheiro Jorge Bauer, que percebe dois vencimentos, além da gratificação de diretor, pouco aparece em seu gabinete, mas para assinar contratos sem concorrência, marca até hora. Ainda ontem, o "Diário Oficial", página 29311, publica o contrato 830, para obras complementares do projeto definitivo de drenagem das ruas Sete de Março e Teixeira de Freitas em que o Estado vai gastar Cr$ .... 20.983.605,00.

Estímulo ao Artesanato

Foi promulgada ontem a Lei Gama Lima que determina o estímulo ao artesanato o Estado

Art. 1.º O artesanato receberá, de parte do Estado, os estímulos e a cooperação necessária a seu desenvolvimento.

Art. 2.º — Para o atendimento ao que determina esta lei, o Poder Executivo, em regulamento a ser baixado dentro de sessenta dias após a sua promulgação, organizará o Plano de Estímulos ao Artesanato na Guanabara.

§ 1.º No Plano de Estímulos a que se refere o presente artigo, serão relacionados as ocupações por êle atingidas e discriminados o incentivo e a cooperação a lhes serem prestados.

§ 2.º Anualmente será promovida pelo Estado uma exposição de trabalhos de seus artesães.

Art. 3.º Esta lei entrará em vigor na data de sua publicação, revogadas as disposições em contrário.

Assembléia Legislativa do Estado da Guanabara, 3 de outubro de 1963. — Raul Brunini, presidente.

Ronda

Audácia dos ladrões na Central

Pessoas que viajam pela madrugada, nos trens da Central, principalmente os "paradores", têm solicitado à nossa redação, a divulgação de uma nota, no sentido de ser solicitado à Administração da estrada, um severo policiamento nos elétricos, bem como nas plataformas das estações, a fim de dar caça aos ladrões, que agem acintosamente, organizados em quadrilhas, assaltando e roubando as vítimas. Promovem êles momentos de pânico, dissimulando qualquer fato inverídico, visando melhor "conversar" suas vítimas. E, às vêzes, quando encontram resistência, procuram intimidá-las, como agressões físicas e armas que exibem. Urge, pois, uma providência, uma medida enérgica das autoridades policiais.

Morreu marginal que se dizia "PM"

Faleceu no HCC, o marginal, Jorge de Oliveira conhecido por "Amendoim" que, conforme noticiamos, estava internado como soldado da Polícia Militar da Guanabara, com ferimentos no abdome, braço direito e região glútea, e, segundo declarou na época, foram produzidos por um conhecido bandido de Ricardo de Albuquerque. Os detectives Jardim e Oscarzinho, da Seção de Roubos e Furtos do 31.ºDP, estiveram naquele nosocômio e reconheceram em Jorge, o perigoso assaltante de entorpecentes e punguista. Juntamente com outro facínora — "Plínio de tal" — tinha uma "bôca de fumo" na Favela do Vintém, de quem as autoridades policiais desconfiam ser o autor do ato do "Amendoim", pois, a vítima vítima vivia em companhia da esposa de Mauro Guerra, que se encontra na Penitenciária do GB, cumprindo pena de 93 anos, e Plínio, como antigo componente do bando de Mauro Guerra, talvez tenha recebido "ordens" para liquidar o companheiro de sua mulher, Célia Guerra — mulher de Mauro Guerra — transmitiu ao detective João Coelho, da Delegacia de Nilópolis, o nome do assassino, que lhe foi revelado por "Amendoim", antes de morrer. O detective conta com boa pista para prender o criminoso, não querendo, todavia, revelar o seu nome, para não prejudicar as suas diligências.

Prêso o estelionatário

Os detectives Américo e Jardim, da Seção de Roubos e Furtos do 31.º DP, prenderam o indivíduo, Ates Maria de Medeiros, vulgo "Chéta", casado, de 32 anos, domiciliado na localidade de Caramujos, em Nova Iguaçu, quando pretendia passar um cheque sem fundos no comerciante Manuel Pinho de Oliveira, estabelecido na Estrada de Nazaré, em Anchieta. O estelionatário, estava sendo procurado pelas autoridades policiais do Estado do Rio, por ter agido na cidade de Volta Redonda, passando um cheque de 500 mil cruzeiros, contra a Caixa Econômica, que também não possuía fundos. As autoridades policiais admitem o "Chéta" tenha passado outros cheques nas mesmas condições, e estão aguardando o comparecimento das vítimas, para instruirem melhor o processo.

Colisão e duas vítimas

O motorista Clóvis Teixeira Barbosa (57 anos, Rua Ubiriaci, 40 — casa 7), com fratura do crânio e contusões, foi internado no Hospital Carlos Chagas. Dirigia êle a camioneta chapa GB 6-08-68, pertencente a emprêsa "RCA-Victor", tendo o veículo ao perder a direção colidido com uma árvore, na Rua Cândido Benício, em frente ao número 2.961, em Jacarepaguá. Em sua companhia, viajava o seu ajudante, Luís Fernandes (40 anos, Rua Batista das Neves, 168 — Nilópolis), que sofreu contusões e escoriações, ficando internado, também, no HCC para observação. 32.º Distrito Policial registrou a ocorrência.

Roubou o auto e foi detido

O ladrão José Alves Martins, vulgo "Mico Sul", foi detido por guardas da Polícia Rodoviária, quando abastecia o auto "Aero Willys", chapa ES 1-92-09, num pôsto de gasolina, após ter passado pela barreira de fiscalização da Estrada Rio-Petrópolis, ocasião em que dois motociclistas resolveram segui-lo e vieram a prendê-lo. O "puxador", que viajava em companhia de dois comparsas, os quais conseguiram escapar, confessou ter roubado o veículo do comerciante Francisco Gil, na Rua Barão de Triunfo n. 115 — em Duque de Caxias.

Vítima de desidratação morreu no HGV

Quinze foram os casos de desidratação registrados ontem, pelo Hospital Getúlio Vargas, sendo três considerados de natureza grave, ficando as vítimas ali internadas, enquanto um óbito fôra constatado, à tarde, ocasião em que faleceu o menor Joaquim Jadir Simões da Silva (4 meses, Rua Goitá, 39-A — Parada de Lucas).

Comerciante assassinado no escritório

Mistério envolve a morte do comerciante Fernando de Araújo Penas, que ontem, foi encontrado morto em seu escritório, localizado na Rua Senador Dantas n.º 41 — sala 207, quando ali recebeu um tiro na testa. Ao local compareceu o comissário Bruno Dovinski, do 3.º Distrito Policial, que nada conseguiu apurar de positivo para elucidação do crime, tendo providenciado, a remoção do corpo para o IML. Ao encerrarmos os nossos trabalhos, falamos com o detective Orlando, do 3.º DP, que nos informou nada de concreto ter surgido para a identificação do criminoso. A vítima era casado e tinha 34 anos.

Flu é campeão

Segundo o "Professor Sousa", astrólogo carioca, o Fluminense vai golear o Flamengo e sagrar-se campeão. Disse mais: "o Flu vai bisar em 64".

Bahia receberá 100 toneladas de leite em pó

A Bahia vai receber da Campanha Nacional da Merenda Escolar 100 toneladas de leite em pó, destinadas à reforma do programa de merenda naquele Estado.

O sr. Misael Vieira de Melo, superintendente da Campanha, obteve, da Secretaria da Educação do govêrno baiano, a promessa de ampla colaboração para o transporte do leite que esta em São Paulo. Está sendo cogitada a utilização de navios da Companhia de Navegação Baiana.

COOPERAÇÃO

Ao regressar de Salvador, onde tratou do problema, o sr. Misael Vieira de Melo declarou que a Campanha pretende, no próximo ano, atender a todos os municípios baianos, contando para isso com a cooperação da Secretaria de Educação, principalmente no que se refere à mão-de-obra, transporte de gêneros e fornecimento d alimentos complementares e combustível, tudo de acôrdo com ajuste firmado, recentemente, entre a CNME e o Estado.

O homem que sabe demais

EXCLUSIVO PARA O DC

TIMBAÚBA (da equipe do DC)

Alarga-se a onda verde

A onda verde estava se espraiando por todo o país. Como acontecera com o comunismo, que tinha células extremistas em tôda parte, o extremismo verde, melhor organizado, se espalhara de tal forma que era difícil encontrar uma cidade, un lugarejo, onde não houvesse uma representação do partido do "sigma", com seus estandartes, partidários vestindo a camisa simbólica, bandeirolas etc. Depois da tentativa frustrada aqui no Rio é que se veio a conhecer a ação do integralismo em outros pontos do território nacional.

NA BAHIA

Elementos da extinta Ação Integralista reuniam-se, clandestinamente, em São Salvador com o fim de dar os primeiros passos em favor do golpe que estava em perspectiva. A polícia baiana conseguiu deter 18 elementos do "sigma", presentes à reunião. Em conseqüência aos depoimentos tomados e em face de documentos apreendidos o chefe de Polícia da Bahia resolveu excursionar até Cachoeira e adjacências, zona irradiadora da conspiração. A viagem do chefe de Polícia causou transtornos aos conspiradores, provocando a fuga de elementos que estavam combinando a desordem. Em pouco as autoridades estavam de posse dos planos da mazorca. A senha adotada era "Exército, Marinha e Povo" a qual seria espalhada por todo o país através de transmissoras de rádio amadores. De diligência em diligência a polícia baiana chegou a descobrir, na madrugada de 11 de março de 1938, uma reunião de integralistas em Cruz das Almas, junto ao cemitério local. Os partidários do "sigma" estavam aguardando a chegada do chefe de Muritiba para ser dado o sinal convencionado que era o espoucar de um foguete especial. As investigações se estenderam pelas cidades de Muritiba, São Felipe e Afonso Pena o que propiciou a prisão de muitos conspiradores e apreensão de farto material bélico constituído de fuzis, revólveres, punhais, sabres, espadas e abundante munição.

SANTA CATARINA

Foi no distrito de Garibaldi, município de Jaraguá, que os elementos integralistas estavam se preparando para integrar o plano subversivo que devia estourar, ao mesmo tempo, em várias partes do país. As investigações puderam apurar que cêrca de 200 integralistas ali se encontravam preparados para marchar sôbre a sede do município, dispostos a tomar conta das repartições públicas. A chegada, inesperada, do tenente Leônidas Herberster, delegado de polícia, acompanhado de vários soldados promoveu uma debandade geral, internando-se a maior parte dos conspiradores nas matas vizinhas. Cinquenta dos conspiradores foram presos e mandados para Jaraguá. O primeiro a fugir foi o comandante da "polícia de choque". Em Brusque foram feitas, também, várias prisões de conspiradores entre os quais estava Ivo Masemann, chefe local do integralismo. Em Laguna foi prêso o médico Antônio Mussi que era o chefe do partido verde na localidade. Em Joinvile foram presos o escrivão da Coletoria Federal, José Coelho Ramos e o comandante da "polícia de choque" local J. Schumack. Todos estavam encarregados de fazer explodir o movimento subversivo nas referidas cidades logo que recebessem pelo rádio amador a senha combinada.

NA PARAÍBA

Depois do fechamento da sede da Ação Integralista a polícia paraibana começou a notar que elementos graduados do "sigma" vinham se reunindo em várias residências e casas comerciais. A técnica compreendia o agrupamento de 8 a 10 pessoas, reunidas em moradias e que não despertaria as suspeitas das autoridades. Desta forma centenas de conspiradores se encontravam em uma mesma hora, sem causar alarma. Seguindo os informes fornecidos através de uma denúncia as autoridades conseguiram localizar todos os pontos de reunião. A indentificação dos conspiradores não se fazia através da camisa simbólica nem tão pouco do "sigma". Os homens se identificavam por uma gravata prêta especial e as mulheres por um laço da mesma côr prêso à blusa.

EM MINAS GERAIS

Um dos chefes do movimento integralista era Washington Lima Bruzzi, figura conhecidíssima em São José da Lagoa, onde residia e clinicava. Entrando em ligação com Amaro Lanari Filho, de Sabará, com êle se encontrou nesta cidade. Amaro, na qualidade de chefe superior, deu-lhe instruções a respeito de como agir em São José da Lagoa, quando rebentasse no Rio a intentona o que deveria ser anunciada por uma estação de rádio carioca. Entre os dois conspiradores ficou estabelecido que devia ser isolada a agência do telégrafo, destruídas as linhas telegráficas e telefônicas e dinamitada a ponte de Brocoió, distante 18 quilômetros da cidade. Em Belo Horizonte apurou-se que os chefes supremos do movimento em Minas eram o capitão Teodomiro Gaspar de Almeida, o tenente, da Fôrça Pública, Erico Oliveira Barbosa e Olavo Cardoso. Em face das declarações por êles prestadas foram presos centenas de conspiradores, apreendido substancial quantidade de material bélico e conhecidas ligações dos extremistas verdes com companheiros em outros pontos do país.

O PLANO

O plano subversivo elaborado pelos extremistas era bem amplo. Tendo como centro a então capital federal, êle se irradiava por todos os Estados numa organização impressionante. Por isto, justamente, contavam os integralistas com a vitória de sua intentona o que lhes daria a posse do poder. Felizmente a coisa falhou.

A bonita Márcia Kubitschek com os casais Márcio Braga e Rodrigo Lopes, em recente "dinner-party" e com os Pedroso.

SOCIEDADE

BARÃO DE SIQUEIRA JR.

Mulatas deram 'show' em coquetel

Sandra subirá ao altar em maio

O COQUETEL que o produtor Carlos Machado deu no "terrasse" de seus estúdios em Copacabana, na última segunda-feira, foi concorrido, elegante e com muita surprêsa na pista. Comemoravam-se 100 representações do "Teu Cabelo Não Nega". Compareceram figuras conhecidas, artistas, intelectuais, colunistas e um grupo de "cigarras" em busca de algo que, parece, não veio. O sucesso da reunião foram as famosas mulatas de CM, que desfilaram elegantemente, tendo uma até me confidenciado que seu vestido era um autêntico Balenciaga... Machado feliz comentava: "Eu convidei cêrca de 700 pêssoas, mas poderia convidar até umas 1.500, pois êste local é o único do Rio que pode receber elevado número de convivas, devido à sua extensão e capacidade".

—●—

O DINAMICO paulista Caio de Alcântara Machado recebendo na próxima sexta-feira, num jantar no Jóquei, o título de "Homem de Vendas do Ano". Tôda a sociedade paulistana comparecerá.

—●—

ALGUNS casais paulistas estão iniciando uma série de jantares natalinos, com o fito de receberem os amigos e presenteá-los. Sábado último, os Giorgi deram para um grupo de 30 pessoas, e tôdas elas levaram um rico "souvenir" de Papai Noel. Sua residência do Morumbi estava festivamente iluminada de candelabros e mulheres bonitas.

—●—

O GOVERNO peruano interessado na compra de caminhões e ônibus paulistas da fábrica Mercedes-Benz. Uma missão circula no momento em SP com esta finalidade.

—●—

NOVA turma do Rio Branco se diplomou. Houve almoço, discursos e a presença do chefe do govêrno. Cada um agora estagiará no velho casarão da Rua Larga e depois terá função no exterior.

—●—

A HIPICA, que andava em maré baixa, parece que agora ressurgirá com a nova diretoria que a comanda. O presidente Luis Guimarães pede a nôssa presença, amanhã, às 18 horas, para um coquetel jornalístico. Infelizmente já temos compromisso, mas prometemos que um domingo dêstes iremos dar uma espiada neste bonito e elegante clube da Lagoa.

—●—

ALMOÇANDO no Bife de Ouro o diplomata Ilmar Pena Marinho com amigos, na tardinha de ontem. Notamos que êle está mais magro, elegante e já bronzeado do sol do Arpoador. Chegou recentemente dos "States".

—●—

PARECE que está havendo um romance entre a sra. Idiala San Domingo e o famoso ator americano Bruce Cabot, radicado entre nós. Rumôres correm e os dois não os desmentem...

—●—

A ELEGANTE Maria Helena Raja Gabaglia arranjou um nôvo "hobby", ingressar na carreira teatral. Por enquanto, organiza um conjunto de amadores, em sua casa, e passa os dias fazendo arte dramática. Ela para o colunista: "Dentro em breve você verá como serei uma excelente artista..."

—●—

DENTRO em breve a pintora Miriam Atala Gueiros fará uma exposição em conhecida Galeria desta cidade. Já estão prontinhos quase 20 quadros.

—●—

PROMETE o "reveillon" do Copa, cuja renda se destina em parte ao Patronato da Gavea, sob o comando da sra. Léia Duvivier. Nomes "top" patrocinarão o evento. Ei-los: Jacira Tomé, Teresinha Muniz Freire, Maria Helena Raja Gabaglia, Baby Cerquinho, Marilu Pitangui, Lilian Xavier da Silveira e Lêda Ribeiro, entre muitos.

—●—

FIGURAS ligadas aos JK informam que Márcia Kubitschek não tem nenhum namôro firme. Apenas bons amiguinhos que lhe dão atenções. De mais a mais, ela terá que enfrentar, como assessôra do pai, a próxima companha JK-65, que muito a absorverá.

JOVEM SOCIETY

MUITO comentado o recente noivado da minha debutante Sandra Mayrink Veiga, filha do industrial Antenor Mayrink Veiga, com o conhecido Serginho Machado. Este namôro começou há cêrca de um ano, no Itanhangá, progrediu e agora teve o seu desfecho com o pedido. Pretendem casar em maio próximo. Lua-de-mel nos EUA.

•

A BONITA Fernanda Aragão nos envia mais notícias parisienses: "Meu curso na Sorbonne é o máximo, ótimos professôres e um programa bem intenso, principalmente de Geografia. E' o estudo da França em todos os seus aspectos e no continente europeu. Depois de duas horas de aulas diárias, o mestre passo "slides". A professôra de Ciências Políticas me deu a estudar uma tese intitulada Problemas Sociais e Econômicos Contemporâneos. E agora, Barão?..."

•

DESFILANDO ontem, à noitinha, em plena Avenida Copacabana, a moreneza de Beatriz Dourado Lopes. Em janeiro ela irá passar uma temporada em Fortaleza, para rever o namorado, alguns amigos e, quem sabe... ser pedida em casamento.

•

VANIA Barcelos devidamente escoltada saindo anteontem, à tardinha, do Country. Êle era moreno, elegante e bem alto...

•

PASSANDO uma longa temporada baiana a bonita Angélica Principe, que deverá sòmente retornar em fins de janeiro. Seu namorado é que não está gostando.

•

VERA Lúcia Salgueiro acompanhando um casal de namorados ao "Topsabo", no último domingo. Ela para o colunista: "O seu aparecimento me salvou, senão eu estaria a noite tôda servindo de pau-de-cabeleira...".

•

REGINA Ercilia Álvaro Costa, que aproveitou o Mediterrâneo para aprender a esquiar, está agora se exibindo, todos os domingos, na Guanabara, em grande estilo, com acompanhamento da lancha do papai Álvaro Costa. Se vocês virem RE não a reconhecerão, pois está da côr das garôtas de Gana.

ASTROLOGIA

Prof. MIRAKOFF

Assuntos artísticos

HOJE, 11-12-63 (4ª feira) — Bom para contratos e para assuntos artísticos.

ACONTECERÁ HOJE AO LEITOR:

Seguem-se as possibilidades felizes ou não de hoje, com horas e números favoráveis para os leitores nascidos em quaisquer dias, mês e ano dos períodos abaixo:

ENTRE 22 DE DEZEMBRO E 20 DE JANEIRO (Capricórnio) — Procure colaboradoras para levar à frente as suas idéias de renovação, pondo em prova sua capacidade de dirigir e orientar. 11, 12 e 19; 34, 65 e 67 (horas e números).

ENTRE 21 DE JANEIRO E 18 DE FEVEREIRO (Aquário) — Não se abandone à corrente da vida como a fôlha levada pelo caudaloso rio do destino, porque o prejuízo não será sòmente na parte material, mas também de maneira muito forte no domínio espiritual. 11, 14 e 18; 23, 34 e 56 (horas e números).

ENTRE 19 DE FEVEREIRO E 20 DE MARÇO (Peixes) — Aproveite êste dia para, com inteligência bem aplicada, conseguir o que deseja. 18, 19 e 20; 34, 65 e 68 (horas e números).

ENTRE 21 DE MARÇO E 20 DE ABRIL (Áries) — Procure neste dia organizar-se, pois muita coisa surgirá para ser resolvida com urgência e não poderá resolvê-las se tudo não estiver em condições de entendê-las. 10, 15 e 18; 43, 76 e 96 (horas e números).

ENTRE 21 DE ABRIL E 20 DE MAIO (Touro) — Não despreze os romances na sua vida, não agindo de acôrdo com interêsses materiais. 9, 11 e 13; 43, 54 e 56 (horas e números).

ENTRE 21 DE MAIO E 21 DE JUNHO (Gêmeos) — Enfrente tôdas as situações difíceis sem esmorecimento e encontrará ajuda de todos os sêres da Natureza: animais, vegetais e mesmo os minerais. 18, 10 e 21; 52, 43 e 56 (horas e números).

ENTRE 22 DE JUNHO E 21 DE JULHO (Câncer) — No presente dia faça sua vida econômica de maneira a fazer face a novos compromissos. 18, 19 e 20; 43, 54 e 56 (horas e números).

ENTRE 22 DE JULHO E 21 DE AGÔSTO (Leão) — A época é favorável para fazer fortuna, mas é preciso sobretudo saber aproveitar as boas oportunidades e não passá-las ao seu semelhante mais próximo, que também está interessado em firmar a sua vida. 9, 10 e 14; 32, 54 e 59 (horas e números).

ENTRE 22 DE AGÔSTO E 21 DE SETEMBRO (Virgem) — Gaste pouco e ganhe muito, porque os despreocupados estão favorecendo cada vez mais aos trabalhadores e os de mente positiva. 19, 20 e 21; 29, 9 e 43 (horas e números).

ENTRE 22 DE SETEMBRO E 21 DE OUTUBRO (Balança) — Saia em busca do que lhe interessa e não do que possa ainda vir a interessar. 11, 14 e 19; 23, 45 e 56 (horas e números).

ENTRE 22 DE OUTUBRO E 21 DE NOVEMBRO (Escorpião) — Faça segrêdo dos seus predicados e continue distribuindo o bem em troca dos males que recebe. 11, 15 e 19; 23, 54 e 56 (horas e números).

ENTRE 22 DE NOVEMBRO E 21 DE DEZEMBRO (Sagitário) — Ajuste as suas pretensões às suas possibilidades, porque o seu planêta no momento não irá além do necessário. 11, 1 e 12; 82, 54 e 66 (horas e números).

IDA UCHOA sugere:

Arte: decorar interiores

Não será necessário ressaltarmos a importância do tapête na decoração, porque acreditamos que tôda dona-de-casa esteja inteiramente convencida dessa verdade. Nossa intenção é sòmente advertir que para cada ambiente se exige o tapête adequado que combine com o mobiliário e as cortinas, formando um todo harmonioso. Os tapêtes listrados são indicados para ambientes informais, alegres e despretensiosos. Estão muito em voga os "livings" conjugados com a sala das refeições. Há um perfeito aproveitamento da área que reúne sala-de-estar com mesinhas laterais, sofás, cadeiras forradas em tons vivos, combinando com tapêtes e cortinas.

●

O objetivo principal da arte da decoração partindo do princípio de que a decoração é uma arte, desde que autênticos artistas têm se revelado na difícil tarefa da formação de interiores, é proporcionar confôrto e bem-estar ao morador de uma casa ou apartamento. Morar bem, portanto, é o princípio que norteia o trabalho dos decoradores. Mas morar bem em pouco espaço, é o que tem procurado conseguir um grupo de artistas norte-americanos que vem conseguindo verdadeiros milagres em tão difícil arte, protegidos, em parte, pelo idealismo com que se dedicam ao trabalho que decidiram realizar, e graças, por outro lado, às idéias revolucionárias que, uma vez postas em prática, têm conseguido convencer pelas vantagens comprovadamente oferecidas.

●

E eis uma sugestão que visa a aproveitar uma peça que parecia inútil. Uma cristaleira, por exemplo, já usada, pode, em caso de emergência, servir para decorar a sua saleta de entrada. Proceda assim: tire todos os enfeites da madeira, flôres trabalhadas, frisos pesados, molduras salientes demais, pés retorcidos e antiquados. Lixe o móvel e pinte-o de branco, por exemplo. Tome o fundo do tecido de côr escura se fôr de sua preferência escolha verde-garrafa. Sôbre as prateleiras de vidro, arrume alguns grupos de 1 livro, peças de porcelana fina etc. Selecione os enfeites de sua casa. Mas se pretende guardar só louça neste móvel, não conserve o espelho de fundo. Forre-o igualmente de fazenda.

Cláudia: simpatia e popularidade

Esta é Cláudia Mori, que ensina a ser simpática e popular: as pessoas que são queridas pelos outros são as que não acham uma perda de tempo procurar ser humanas e desenvolver sua capacidade de gostar dos outros, sinceramente, genuinamente. A pessoa que gosta dos outros não precisa se preocupar de ser "gostada"; ela o será naturalmente. Quem dá, recebe. — (Foto da FPA).

INTERESSA À MULHER

Ôvo: alimento embelezador

A alimentação é uma das principais condições que a mulher deve considerar, para manutenção de sua beleza natural. A alimentação sadia, bem balanceada, contribui decisivamente para a boa saúde do organismo. As mulheres belas geralmente se alimentam de maneira correta. Além da escôlha criteriosa do programa de alimentação, de acôrdo com o organismo e época do ano, é importante, para a manutenção da saúde e beleza, que os alimentos utilizados sejam de ótima qualidade. A qualidade das proteínas, vintaminas e sais minerais dos alimentos tem grande importância no suprimento dos elementos necessários ao organismo. O ôvo, pela riqueza em vitaminas, sais minerais e ácidos aminados de qualidade superior, é um dos principais alimentos a serem incluídos nos programas de alimentação, podendo ser utilizado em qualquer refeição e em qualquer época do ano. Acondicionado em embalagem natural — a casca — o ôvo não pode ser falsificado, o que assegura às donas-de-casa incorporarem à sua alimentação os elementos necessários à manutenção da saúde, vigor e bem-estar, e, portanto, às condições essenciais à beleza feminina.

História dos vinhos

O EST, EST, EST, vendido em característicos frascos tem uma história muito simples. Contam que entre aquêles que faziam parte do séquito de Henrique V, estava John Defuk, amante do bom vinho. Defuk mandou à frente, com o avanço de um dia, o seu criado Martin com a ordem de assinalar com a palavra EST as portas das estalagens onde encontrasse vinho bom. Em Montefiascoene Martin encontrou certa qualidade de vinho tão saboroso que sentiu a necessidade de marcar sôbre a porta da estalagem três vêzes a palavra combinada: EST, EST, EST. Quando Defuk chegou àquele lugar achou realmente delicioso aquêle vinho e ficou dois dias ali a saboreá-lo. Tempos depois, retornou a Montefiascoene onde permaneceu até a sua morte.

Deixou após seu passamento para aquêle município a sua equipagem e dinheiro bastante para que todos os anos fôsse derramado sôbre sua sepultura um bárril daquele bom vinho, conhecido como o célebre Moscatel de Montefiascoene, se produz não só nessa região como também em Bolsena, gruta de Castro e Grandoli. É de côr amarelo-palha e delicadamente doce.

O LACRIMA CRISTI

Feito com uvas das terras vesuvianas é muito antigo. Naturalmente que o melhor é o branco que vem do Território da Torre del Greco. É feito com uva branca Greco della Torre e tem leve e agradável aroma. Sôbre o curioso nome de Lacrima Cristi correm diversas lendas. Uma é esta: quando Lucífer caiu sôbre a terra, arrancou na queda um pedaço do Paraíso para formar-se um reino sôbre esta terra e foi cair no golfo de Nápoles. Nossa Senhora peregrinando, certo dia, chegou à Nápoles e pesarosa por ter Satã se apossado de um lindo pedaço do Paraíso, se pôs a chorar. Sôbre o lugar onde caíram as divinas lágrimas nasceu uma videira com produto da qual se faz o delicioso vinho chamado desde então "Lacrima Cristi".

O CHAMPANHA

O verdadeiro champanha clássico é feito com as uvas escolhidas de vinhedos especiais característicos da zona de Champagne. Poucas são as variedades de vinhedos que ali se cultivam e tôdas pertencentes à nobilíssima família dos Pinot. Foi o Papa Urbano II que lhes deu fama. Todavia, não eram vinhos espumantes. Seis séculos mais tarde, Don Perignon, procurador da Abadia de Hantvillers, tornou espumante o vinho branco obtido com as uvas negras de Pinot e soube apresentá-lo irrepreensivelmente límpido e crepitante nas garrafas. Mas êste vinho só conseguiu fama universal com a ruína de Napoleão e a invasão da França em 1815. Os exércitos daquela época conquistados pelo belo vinho "Champagne" espalharam a sua fama.

Saúde da bôca

Conselhos do Instituto de Patologia Oral

OS alimentos constituem a melhor fonte de nutrientes indispensáveis para o desenvolvimento e manutenção do organismo em estado de equilíbrio, ou seja, de saúde. Êstes alimentos contêm vitaminas, sais minerais, proteínas, hidratos de carbono e gordura, elementos incomparàvelmente melhor aproveitados do que quando administrados sob forma de produtos farmacêuticos: pílulas, xaropes, vinhos, drágeas, injeções. Tais medicamentos devem ser reservados para remediar estados críticos de nosso organismo.

De acôrdo com a teoria que reune maior soma de evidência a seu favor, hoje em dia, o fator mais importante na produção da cárie é a fermentação dos açúcares da alimente, pelas bactérias existentes na bôca, produzindo acidos que atacam o esmalte. Já que não podemos regime normal, pois constituem fonte básica de energia, devemos diminuir o tempo em que os dentes sofrerão sua ação nociva.

Assim sendo, deve-se evitar o mais posivel, entre as refeições, o uso de balas, doces refrigerantes adocicados que o contêm taxa elevada de açúcar. Por isso, deve-se neutralizar seus efeitos prejudiciais sôbre os dentes, lavando abundantemente a bôca, logo após a alimentação, com água pura, para dissolver e remover as partículas de açúcar que ficam retidas na superfície dos dentes e nos tecidos moles da bôca.

Eis os alimentos aconselháveis para proteger a saúde da bôca e das gengivas: a) Frutas: laranja, banana, maçã, abacaxi, ameixa; b) Legumas: especialmente tomate, cenoura, alface agrião, vagem, repôlho, espinafre, de preferência crus, sob a formad e saladas; c) Leite, de 2 a 4 copos por dia; d) Carne, miúdos (fígado, miolos, rins) uma vez por semana; filet, alcatra, lagarto, 3 vêzes por semana; e) Queijos, cremes e manteiga, diàriamente; f) Peixe, uma ou duas vêzes por semana; g) Ovos, 1 ou 2 vêzes por dia; h) Pão integral e pão de centeio; i) Doces naturais: tâmaras, figos, passas, mel de abelha; j) Água, no minino 3 ou 4 copos por dia.

E' imprescindível que do regime alimentar constem alimentos duros que requeiram mastigação vigorosa. Esta tem efeito benéfico, pois ativa a circulação sanguínea, nas gengivas, e limpas os dentes. Como alimentos duros, citaremos: carnes, pão torrado, alimentos fribosos, côco, cana de açúcar, etc.

LIMPEZA DA BÔCA

A limpeza da bôca deve ser feita imediatamente após as refeições, constando de preferência da passagem de fio de seda e escovação. Quando isso não fôr possível, no momento, deve-se ao menos bochechar, vigorosamente, com água. E' fato sabido que a produção de ácido atinge o máximo, de cinco minutos a meia hora após as refeições.

A escovação dos dentes, sendo incorreta, pode acarretar sérios danos à gengivas, que sofrem logo acentuada retração. A escovação bem orientada, além de limpar os espaços interdentários, removendo partículas de alimento que aí se alojam, tem a vantagem de ativar a circulação sanguínea nas gengivas.

SEJA MAIS BELA

A estética do rosto é importante

A beleza feminina depende, principalmente, de uma boa pele. Isto é, de uma pele limpa, bem cuidada, livre de moléstias que vêm do interior e, nêsses casos, será sempre útil consultar um médico. Há outros males da pele, porém, que podem ser combatidos com tratamentos superficiais, isto é, limpezas, massagens etc., com resultados excelentes. Os pontos negros, por exemplo, são fàcilmente removidos com uma toalha molhada em água quente sôbre o rosto, a fim de que os poros se abram, e então, com muito cuidado e com o auxílio de dois chumaços de algodão, procurar-se-á retirar os pontos negros (cravos). Em seguida, passam-se sôbre o rosto compromessas geladas ou um bom adstringente.

— ● —

Já tivemos oportunidade de falar sôbre a utilidade de um bom creme lubrificante. Êle é, de fato, indispensável, pois "alimenta" a pele, evitando o aspecto de cansaço que, muitas vêzes, ela apresenta. A "base" deve ser aplicada com discrição a fim de evitar o aspecto de "máscara". Será espalhada igualmente sôbre a pele e o excesso retirado com papel especial. O "rouge", quando aplicado sob a forma de pasta (é o melhor) poderá ser também aplicado com chumaços de algodão, em ligeiras pancadinhas sôbre a face. Nunca friccione com violência o rosto. Para o dia dever-se-ia evitar a aplicação do rímel, porém, ao aplicá-lo, cuidado: evitemos que os pelos fiquem aglomerados. Sombra em tom adequado também contribui para oferecer maior realce ao maquilagem da noite.

— ● —

Voltando à limpeza: nenhum vestígio de maquilagem deverá permanecer no rosto durante a noite. Convém, antes de deitar, fazer uma limpeza completa com cremes ou loções apropriados, em seguida pode-se aplicar uma levíssima camada de creme lubrificante e, depois, uma camada de talco, a fim de que o rosto não apresente o desagradável aspecto de gorduroso. Uma escovinha também é bastante útil, pois remove os excessos do talco, dando à pele uma tonalidade uniforme que a torna atraente.

— ● —

A alimentação vale muito para que a mulher se conserve com aspecto sadio. Leite, verduras e legumes frescos fazem bem às unhas, à pele e aos cabelos. Eis a fórmula de um delicioso coquetel útil à sua beleza e que suplanta o de qualquer bar: cinco gôtas de óleo de fígado de bacalháu, meio copo de caldo de "grape fruit", um xarope qualquer para adoçar. Misture tudo num batedor de coquetel. Sirva bem gelado. Faz muito bem à sua aparência pessoal, pode crer.

— ● —

Ter um ventre proeminente, claro que não agrada a ninguém. Todavia, convém tomar desde já as suas precauções: faça todos os dias um passeio de vinte minutos à volta do seu quarto, na ponta dos pés, contraindo os músculos abdominais. Evite feculentos, massa, água, às refeições. E durante o dia conserve o ventre e o estômago reatraídos.

Notícia da moda

- *Belos tons luminosos: laranja, verde-pistache, rosa-fraise, o branco, que sempre impera.*
- *Mangas japonêsas aparecem nos trajes "sem compromisso".*
- *As saias semibalõesinhos são sustentadas na cintura por algumas pences.*
- *Capa de chuva igual ao chapéuzinho em "surah" estampado.*
- *À noite: renda, modelos longos com preciosos bordados de contas, tudo muito fino e requintado.*
- *As novas mangas são curtas, bastante curtas.*
- *Vestidos canudinhos.*
- *Tecidos rústicos.*
- *Botões de couro, estilo "militar".*
- *Calças compridas de linho, canhemo, tergal.*
- *Sapatos: saltos mais altos, pontas redondas.*
- *Acessórios Chanel: ultra elegantes.*
- *A moda exige: graça, leveza, feminilidade.*
- *Sucesso dos chapéuzinhos de palha para usar na praia.*
- *Presença do "saco e estopa" 63.*
- *Bolsas tipo saca com aplicações de fôlhas em couro.*
- *Colar-peitilho sôbre vestidos brancos.*
- *O tubinho, ainda o grande favorito.*
- *Longos brincos de contas de côr.*
- *Alças para os modernos vestidos de verão.*

ARTES

ANTÔNIO BENTO

O Salão Paranaense

RECEBEMOS o catálogo do XX Salão Paranaense de Belas-Artes, aberto há dias em Curitiba, inclusive com a participação de vários Estados. A mostra é organizada pela Secretaria de Educação e Cultura do Paraná.

A Comissão de Seleção e Promoção, composta de Mário Barata, crítico de arte carioca, do pintor Loio Pérsio, prêmio de viagem ao exterior no Salão Nacional dêste ano, e do crítico Eduardo da Rocha Virmond, diretor do Museu de Arte Moderna do Paraná (eleito pelos artistas), escolheu para a mostra 132 trabalhos.

O prêmio especial XX Salão Paranaense de Belas-Artes coube ao pintor Fernando Calderari, do Paraná. Na Divisão de Pintura João Osório Brzezinski obteve Medalha de Ouro, enquanto Ernâni Vasconcelos, do Rio, recebeu a Medalha de Prata e Antônio Maia, também do Rio, Medalha de Bronze.

Na Divisão de Desenhos, a Medalha de Ouro foi atribuída ao jovem artista carioca Antônio Dias, pelo conjunto de seus trabalhos: Mário Rubinski, do Paraná, Medalha de Prata; e Jorge Carlos Sade, Medalha de Bronze.

Na Divisão de Gravura, os artistas da Guanabara, Ana Bella Geiger e Ana Maiolino obtiveram respectivamente Medalhas de Ouro e Prata, sendo que Luís Carlos de Andrade Lima, do Paraná, e Válter Gomes Marques, da Guanabara, receberam Medalha de Bronze. Na Divisão de Escultura, foi conferida apenas premiação a Francisco Stockinger, do Rio Grande do Sul, que recebeu a Medalha de Ouro.

Além das premiações honoríficas foram concedidos um milhão de cruzeiros em prêmios de aquisição, que recaíram sôbre obras dos artistas: Fernando Calderari, Fernando Veloso, João Osório Brzezinski, Guido Viaro, Helena Wong, Luís Carlos Lima, Antônio Patitucci e Érico da Silva, do Paraná; Francisco Stockinger e Regina da Silveira, do Rio Grande do Sul; Ernâni Vasconcelos, Antônio Maia, Ana Bella Geiger, Antônio Dias, Ana Maiolino e Válter Gomes Marques, da Guanabara.

Noticiário

Aberta, ontem à noite, festivamente, na "Galeria Relêvo", a mostra do pintor italiano Dorázio.

• Encarregado por Murilo Miranda, o crítico Aires de Andrade vai produzir, para a Rádio Roquete Pinto, um programa comemorativo do centenário de Richard Strauss, que transcorrerá em 1964. Com apresentação do programa para os primeiros dias de janeiro, aquela audição compreenderá uma série de canções escolhidas entre as mais representativas da obra do grande compositor austríaco, incluindo-se algumas ainda não conhecidas no Brasil.

• Inaugura-se amanhã, às 21,30 horas, na Galeria Montmartre "Jorge", a exposição do pintor Jean Georges Veil.

• Será realizado no sábado próximo, às 17 horas, no Clube Recreativo Cultural da Antártica (Rua do Riachuelo n. 150 – 2.º andar), um concêrto da série Popular (último) da Orquestra Sinfônica Brasileira, patrocinado pelo Ministério da Educação e Cultura. Esta audição é oferecida às famílias dos funcionários da Antártica Paulista.

O programa, que terá a regência do maestro Ercule Vareto, compõe-se de Berlioz — Carnaval Romano (ouverture), Nepomuceno – Noturno, Strauss — Valsa do Imperador, J. Rios — Perpetum mobile e Kachaturian — 2.ª Suíte do Ballet "Spartacus" (1.ª audição na OSB).

• Abre-se amanhã o Salão Municipal de B. Horizonte.

• Vai a Rádio Roquete Pinto apresentar, pela primeira vez, o Ciclo Completo dos 17 quartetos de Vila-Lôbos, alguns dos quais em primeira audição mundial. A execução dessas peças, consideradas como de importância capital na obra do grande compositor patrício, caberá ao quarteto do Rio de Janeiro, conjunto integrado por Henrique Niremberg (viola), Salomão Rabinovitz (violino), Peter Daulsemberg (violoncelo) e Mariuccia Iacovino (violino). Apresentação para breve na emissora oficial da Guanabara.

Vera Regina de Oliveira, uma das bonitas freqüentadoras do Montanha.

LIVROS NOVOS

"Adágio do Cisne Negro", por Dirceu Quintanilha

Poeta, romancista e recentemente dando-se a conhecer, também, como pintor, Dirceu Quintanilha volta às livrarias com um romance pleno de ternura humana, intitulado "Adágio do Cisne Negro" (numa edição Pongetti). Tôdas as qualidades marcantes de sua imaginação, inspirada na mais densa e trágica realidade, sobem à tona dessas páginas que vêm confirmar, por isso, a sua poderosa vocação de ficcionista.

A exposição de pintura de Dirceu Quintanilha, realizada há poucos meses, foi um sucesso artístico e social. Esperamos que "Adágio do Cisne Negro" repita o acontecimento, pois bem o merece.

Dirceu Quintanilha

NATAL DA AGI SERA DIA 20 NO "SHANGAY"

Será no dia 20, das 14 às 19 horas, a festa de Natal dos filhos dos jornalistas profissionais, promovida pela Associação Guanabarina de Imprensa no Parque Shangay, na Praça Antero de Quental. Os palhaços Chiquinho e Cravinho e o mágico Bascan participação da festividade, que contará ainda com distribuição de milhares de brinquedos.

DESFILE

NÉLSON JORGE

Vila Isabel recebe para jantar

A DIRETORIA do Vila Isabel estará homenageando esta noite a Crônica Social da Guanabara com um jantar. Êste encontro da diretoria aviana com a crônica reveste-se da máxima importância pois tradicionalmente o Vila é um dos clubes que mais prestigiam a imprensa. Lá estaremos para abraçar o simpático presidente do Vila Isabel, sr. Osvaldo Cardoso. Início às 20,30 horas.

Pontal

CAMINHA decisivamente para ser um dos clubes líderes no gênero. Com suas dependências completas, possuindo o que há de mais moderno em confôrto para o associado o clube está recebendo em seus fins-de-semana uma freqüência numerosa que gosta tanto do ambiente que frequentam. Aliás fomos informados que em janeiro próximo os títulos do clube em pauta serão majorados.

Boas-Festas

AGRADEÇO e retribuo os votos de Boas Festas enviados pelos clubes Botafogo, Melo, América, e srs. Avelino Freitas, Jorge Nogueira e Administrador Regional do Engenho Nôvo sr. Abílio Almeida Andrado Filho.

Caravana de Natal

O ADMINISTRADOR Regional do Engenho Nôvo está convidando para assistir às apresentações da nossa caravana de Natal que sairá da sede da 13ª. Região Administrativa às 18 horas do dia 19 do corrente. Grato.

Kombis & táxis

ONTEM pela manhã em Copacabana os motoristas e passageiros de "Kombis" estavam sendo assaltados e agredidos pelos famigerados motoristas de táxi que só sabem assaltar a bôlsa do povo. Por culpa exclusiva do governador que não permite o melhor de meio de transporte para o povo e protege esta malta de arruaceiros exclusivamente porque motoristas de táxi representam uma classe com muito mais votos que motoristas de Kombis...

Ginkana no Magnatas

O MAGNATAS está convidando para a Ginkana Automobilística que acontecerá no próximo dia 15 de dezembro de 1963 em homenagem à Cia. Fiat Lux. Início às 10 horas.

"Uma Noite no Havaí"

UMA das mais belas festas da temporada será realizada sábado próximo no Riachuelo quando acontecerá "Uma Noite no Havaí" cujo traje obrigatório para senhoras e senhoritas será o "sarong" e cavalheiros traje esporte. Início às 23 horas. Música de Rui Rei.

Manobreiro "vivo"

O MANOBREIRO das ruas Sampaio Ferraz, Quintino do Vale e Maia Lacerda no Estádio, que atende pelo nome de Oscar além de ser um achacador contumaz dos moradores daqueles logradouros, resolveu agora exigir dos bares e restaurantes que não cobrem a sua despesa e de seus amigos. Ainda na semana passada êle fêz uma despesa no Bar "Três Amigos" que está instalado na Rua Sampaio Ferraz, após pagar a despesa afirmou para o gerente da casa que: "já que você cobrou-me a despesa, ficará três dias sem água", e durante três dias os moradores daquela rua ficaram sem água... Viva o governador!

Rápidas

AGRADEÇO e retribuo os votos de Boas Festas da direção do El Bodegon. • O melhor conjunto da cidade é sem dúvida o "Ritmos OK" que sábado estará atuando na Casa das Beiras. • A divulgação da Casa das Beiras por falar nisto, está bem fraca. • A melhor equipe de garçons de clubes da cidade é a do Jacarepaguá Tênis Clube. • Por hoje é só.

"Reveillon" é Quitandinha

SERÁ realizado êste ano no Santapaula Quitandinha Clube um Reveillon espetacular. Duas orquestras em dois palcos giratórios estarão animando a grande noitada.

Além de 4 passagens internacionais será também sorteado entre os presentes um Gordini zero quilômetro.

CEM MILHÕES PARA CASA PRÓPRIA DA CMC

Cem milhões de cruzeiros deverão ser empregados, no próximo ano, para atendimento aos planos da Cooperativa Mista de Crédito e Construção da Casa Própria, única das 12 organizações do gênero fundadas no Brasil que ainda subsiste, tendo seu programa sido aprovado, inclusive, pelos membros da reunião da CIES, em S. Paulo.

PASSAGEM PARA PEDESTRE EM BONSUCESSO

A Central do Brasil informa que a sua Inspetoria de Pontes e Viadutos inaugurará, no próximo dia 15 do corrente, uma moderna passagem para pedestres ao lado da ponte da Estação de Bonsucesso. A passagem terá 98 metros de comprimento com laterais e dispositivos de segurança para os pedrestres.

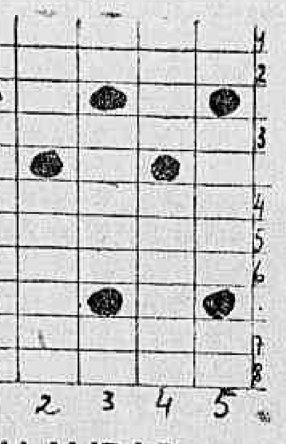

PALAVRAS CRUZADAS

EDU

Problema n.º 99

HORIZONTAIS: 1 — briga; 2 — alamêda, renque; 3 — ofegar, respirar; 4 — guarnecer de telas; 6 — operação manual (pl.); 7 — chalaça; 8 — paraíso.

VERTICAIS: 1 — variedade de melão; abrigo de criminosos; polvilho; 2 — dar pulos; amulatada; 3 — igreja episcopal; ir à glória; aviador; 4 — maluco; queimei; 5 — em partes iguais; extraordinária (pl.); carta de jogar.

SOLUÇÃO DO PROBLEMA N.º 98

HORIZONTAIS: 1 — pilão; 3 — ereo; 3 — sou; 4 — asna; 5 — sob; 6 — povo; 7 — set; 8 — ir; la; 9 — nos; 10 — — atoa; 11 — roubo.

VERTICAIS: 1 — pesar; finar; 2 — iros; roto; 3 — leu; sos; sou; 4 — ao; novel; ab; 5 — sabotar.

MINISTRO ADIA VIAGEM A CAMPOS

A viagem do ministro Expedito Machado, da Viação, a Campos, foi adiada "sine die". O ministro foi chamado pelo presidente João Goulart para despacho, no Itamarati, onde o chefe do Executivo federal permaneceu pràticamente todo o dia de ontem.

REGISTRO

Aniversários

FAZEM ANOS HOJE

SENHORES:

Alceu de Amoroso Lima, da Academia Brasileira de Letras; César Ladeira; Léo de Alencar; Raimundo Nonato Chagas; Armando de Sousa Albuquerque; Eurico Duarte Nepomuceno; Rubens Araújo; Otamar de Lima Beriano Fernandes; Eurico Penteado; José Válter Furtado de Oliveira e Melquíades Rocha, jornalista.

SENHORAS:

Professôra Magdala da Gama Oliveira; Isabel Machado Hungria; Francelina Correia Pinto Lopes; Hermínia Niemeier; Elsa Pilôto; Laura Lacerda Ribeiro Dias; Esmeraldo Pessoa de Melo; Arlete G. Maura de Carvalho e Sílvia Ribeiro Povoas.

Casamentos

Realiza-se no próximo sábado, dia 14, civil e religiosamente, o enlace matrimonial da srta. Edna Malta da Silva, filha do sr. Gumercindo Orlando da Silva e da sra. Erondina Malta da Silva, com o jovem Ivo Rodrigues César, funcionário da Petrobrás e filho da viúva Aldozina Rodrigues César. A cerimônia religiosa terá lugar, às 15,30 horas, na Igreja do Sagrado Coração de Maria, no Méier. Após os atos, os nubentes receberão as pessoas de suas relações de amizade, na Rua C, entrada 3, ap. 101 (IAPI), em Del Castilho.

Fernando e Janice — Realiza-se dia 14 próximo, o enlace matrimonial de Janice de Almeida Gomes e Fernandes de Carvalho Pereira, em cerimônia que terá lugar na Igreja de São José Operário — Ilha do Governador.

Formaturas

Vânia Fernandes Vieira, entre as professorandas da Escola Nossa Senhora da Piedade, que colarão grau, dia 14, sábado próximo, encontra-se a srta. Vânia Fernandes Vieira, filha do sr. Avelino Vieira, funcionário do D.N.R. do Estado do Rio e da sra. Geralda Fernandes Vieira e sobrinha do nosso companheiro de redação Américo Bráulio.

A missa em Ação de graças será realizada às 9 horas, na Igreja S. José do Engenho de Dentro.

CINEMAS

CENTRO

• COLONIAL — 42-8512 — "Strip-Tease à Meia-Noite". (Proibido até 18 anos).
• PLAZA — 27-1897 — "Copacabana Palace". (Proibido até 14 anos) com Tônia Carrero e Sylva Koscina.
• METRO PASSEIO — 32-5141 — "O Vagabundo". (Censura livre) com Allan Jones e Jeanete Mac Donald.
• PALACIO — 27-0838 — "Cleopatra" (Proibido até 18 anos) com Richard Burton e Elizabeth Taylor.
• ODEON — 27-4298 — "Demência". (Proibido até 18 anos) com Grant Williams, Shirley Knight e Onslow Stevens.
• IMPERIO — 27-9342 — "Fala-me de Amor". (Proibido até 14 anos) com Jacques Sernas.
• PATHÉ — 22-8793 — "Favela". (Proibido até 18 anos) com Isabel Sarli e Jece Valadão.
• REX — 28-6337 — "Eu Amo, tu Amas". (Proibido até 14 anos) com o Ballet Moisseiev.
• RIVOLI — "O Sexo Manda". (Proibido até 18 anos).
• VITORIA — "Vênus à Venda". (Proibido até 18 anos) com Jeanne Woodward.
• CINEAC — 42-6024 — "Amantes e Pecadores". (Proibido até 18 anos) com Ula Jacobson.
• CINE FESTIVAL — "As Quatro Estações do Amor". (Proibido até 18 anos) com Françoise Arnoul.
• IRIS — 42-0763 — "Atlas". (Proibido até 14 anos) com Michel Forest.
• SAO JOSE — "Alucinação Sensual". (Proibido até 18 anos).
• PRESIDENTE — 47-7128 — "Caminho Para a Violência". (Proibido até 18 anos) com Terence Morgan e Yoko Tani.
• FLORIANO — 42-6974 — "As Virgens de Roma". (Proibido até 10 anos) e "Quanto Mais Samba Melhor".

ZONA SUL

• LEBLON — 27-7805 — "Vênus à Venda". (Proibido até 18 anos) com Jeanne Woodward.
• MIRAMAR — "Eu Amo, tu Amas". (Proibido até 14 anos).
• CARUSO (Copacabana) — 27-5156 "Sabrina". (Censura livre) com Humphrey Bogart, Andrey Hepburn e William Holden.
• BRUNI (Ipanema) — "O Homem Que Matou o Facínora". (Proibido até 14 anos) com James Stewart e John Wayne.
• PIRAJA — 47-2668 — "A Quadrilha de Scarface". (Proibido até 18 anos) com Robert Stack.
• PAX — 27-6621 — "O Irresistível Forasteiro". (Censura livre) com Glenn Ford e Shirley Mac Laine.
• ART PALACIO (Copacabana) — 57-2795 — "Elas Atendem Pelo Telefone". (Proibido até 18 anos) com Anilza Leoni e William Duba.
• ALVORADA — 27-2936 — "A Princesa Descalça". (Proibido até 18 anos) com Humphrey Bogart e Ava Gardner.
• JUSSARA — 26-6257 — "O Império da Desordem". (Proibido até 10 anos) com Randolph Scott.
• IPANEMA — 47-2605 — "Lampião, o Rei do Cangaço". (Proibido até 18 anos) com Leonard Vilar e Vanja Orico.
• ROXI — 36-6345 — "Se eu Fôsse Deputado". (Censura livre) com Cantinflas.
• ALASKA — "E Deus Criou a Mulher". (Proibido até 18 anos).
• ROIAL — "O Rei dos Ladrões". (Censura livre).
• RIVIERA — "Demência". (Proibido até 18 anos) com Grant Williams, Shirley Knight e Onslow Stevens.
• COPACABANA — 57-3135 — "Caminho Para a Violência". (Proibido até 18 anos) com Terence Morgan e Yoko Tani.
• KELLY — "Atlas". (Proibido até 14 anos) com Michel Forest.
• METRO COPACABANA — 37-0698 — "O Irresistível Forasteiro". (Censura livre) com Glenn Ford e Shirley Mac Laine.
• BRUNI (Copacabana) — "Tributo de Sangue". (Proibido até 18 anos) com William Holden e Edmond O'Brien.
• PARIS PALACE — "As Quatro Estações do Amor". (Proibido até 18 anos) com Françoise Arnoul.
• RICAMAR — 27-9932 — "Deus Sabe Quanto Amei". (Proibido até 18 anos) com Frank Sinatra, Shirley Mac Laine e Dean Martin.
• RIAN — 36-6114 — "Fala-me de Amor". (Proibido até 14 anos).
• BRUNI (Botafogo) — 26-6072 — "Sabrina". (Censura livre) com Humphrey Bogart, Andrey Hepburn e William Holden.
• VENEZA — 46-6826 — "Orfeu do Carnaval". (Proibido até 14 anos) com Breno Melo.
• BOTAFOGO — "O Meu Passado me Condena". (Proibido até 18 anos).
• GUANABARA — 26-9350 — "Demência". (Proibido até 18 anos) com Grant Williams, Shirley Knight e Onslow Stevens.
• PAISSANDU — "As Quatro Estações do Amor". (Proibido até 18 anos) com Françoise Arnoul.
• OPERA — 46-7218 — "Copacabana Pálace". (Proibido até 14 anos) com Tônia Carrero.
• SÃO LUIS — 25-7458 — "O Sol é Para Todos". (Proibido até 10 anos) com Gregory Peck.
• POLITEAMA — 25-1145 — "A Quadrilha de Scarface". (Proibido até 18 anos) com Robert Stack.
• AZTECA — 46-6813 — "O Irresistível Forasteiro". (Censura livre) com Glenn Ford e Shirley Mac Laine.
• BRUNI (Flamengo) — "Sabrina" (Censura livre) com Humphrey Bogart, Andrey Hepburn e William Holden.

ZONA NORTE

• RIO BRANCO — 43-1909 — "Tributo de Sangue". (Proibido até 18 anos) com William Holden e Edmond O'Brien.
• MADRID — 48-1184 — "Vênus, à Venda". (Proibido até 18 anos) com Jeanne Woodward.
• SANTA ALICE — 36-9993 — "Vênus, à Venda". (Proibido até 18 anos) com Jeanne Woodward.
• AMERICA — 48-4519 — "Eu Amo, tu Amas". (Proibido até 14 anos).
• NATAL — 48-1480 — "O Preço do Pecado". (Proibido até 14 anos) e "O Palhaço o Que é ?".
• FLUMINENSE — 28-1404 — "Lampião, o Rei do Cangaço". (Proibido até 18 anos) com Leonardo Vilar e Vanja Orico.
• BRUNI (Saenz Pena) — "Sabrina". (Censura livre) com Humphrey Bogart, Andrey Hepburn e William Holden.
• ROMA — "Vigilante Rodoviário". (Censura livre).
• BRITANIA — "Atlas". (Proibido até 14 anos) com Michel Forest.
• MARACANA — 46-1910 — "O Meu Passado me Condena". (Proibido até 18 anos).
• CARIOCA — 28-3178 — "Demência". (Proibido até 18 anos) com Grant Williams, Shirley Knight e Onslow Stevens.
• METRO TIJUCA — 48-9970 — "O Irresistível Forasteiro". (Censura livre) com Glenn Ford e Shirley Mac Laine.
• ART PALACIO (Tijuca) — "Elas Atendem Pelo Telefone". (Proibido até 18 anos) com Anilza Leoni e William Duba.
• TIJUCA — 46-4919 — "Lampião, O Rei do Cangaço". (Proibido até 18 anos) com Leonardo Vilar e Vanja Orico.
• OLINDA — 48-1032 — "Madre Joana dos Anjos". (Proibido até 18 anos).
• BRASILIA — "Sabrina". (Censura livre) com Humphrey Bogart, Andrey Hepburn e William Holden.

SUBURBIO (Central)

• CACHAMBI — "O Grande Crime". (Proibido até 14 anos).
• IMPERATOR — "O Homem Que Matou o Facínora". (Proibido até 14 anos) com James Stewart e John Wayne.
• PIEDADE — 29-6532 — "Kapó". (Proibido até 14 anos).
• MONTE CASTELO — 29-8250 — "A Beleza de Hipólita". (Proibido até 18 anos) com Gina Lollobrigida.
• ART PALACIO (Méier) — "Elas Atendem Pelo Telefone". (Proibido até 18 anos) com Anilza Leoni e William Duba.
• BRUNI (Méier) — 29-1222 — "Sabrina". (Censura livre) com Humphrey Bogart, Andrey Hepburn e William Holden.
• MASCOTE — 29-0411 — "Festival de Sucessos". (Um filme por dia).
• COLISEU — 29-8753 — "Eu Amo, tu Amas". (Proibido até 14 anos).
• ALFA — 29-8215 — "Altas". (Proibido até 14 anos) com Michel Forest.
• PARA TODOS — 29-3191 — "Favela". (Proibido até 18 anos) com Isabel Sarli e Jece Valadão.
• MARAJÓ (Jacarepaguá) — 696 — "A Fundação do Império Romano". (Proibido até 18 anos).
• VAZ LOBO — 29-9138 — "A Caravana da Morte". (Proibido até 14 anos).
• IRAJA — 29-8330 — "A Lei do Mais Forte". (Proibido até 14 anos) com James Cagney e Humphrey Bogart.
• MADUREIRA — 29-8733 — "Kapó". (Proibido até 14 anos).
• ANCHIETA — "A Máscara Maldita". (Proibido até 18 anos) e "Mokai".
• CINE COIMBRA — Morrendo Como Homem". (Proibido até 18 anos).

SUBURBIO (Leopoldina)

• LEOPOLDINA — "A Quadrilha de Scarfe". (Proibido até 18 anos) com Robert Stack.
• PALACIO HIGIENOPOLIS — "O Irresistível Forasteiro". (Censura livre) com Glenn Ford e Shirley Mac Laine.
• MELO (Bonsucesso) "O Meu Passado me Condena". (Proibido até 18 anos).
• SANTA CECILIA — 30-1321 — "Tributo de Sangue". (Proibido até 18 anos) com William Holden e Edmond O'Brien.
• RIO PALACE — "Kanal". (Proibido até 18 anos) com Tereza Izewska e Tadeuz Jankza.
• SÃO PEDRO — 30-4131 — "Sabrina". (Censura livre) com Humphrye Bogart, Andrey Hepburn e William Holden.
• MAUÁ — 30-5036 — "Favela". (Proibido até 18 anos) com Isabel Sarli e Jece Valadão.
• BRAZ DE PINA — 30-3469 — "Mortos Que Caminham". (Proibido até 14 anos) com Jeff Chandler.
• PARAISO — 30-1060 — "Tributo de Sangue". (Proibido até 18 anos) com William Holden e Edmond O'Brien.

NITERÓI

• CENTRAL — "Lampião" o Rei do Cangaço". (Proibido até 18 anos) com Leonardo Vilar e Vanja Orico.
• ICARAÍ — "Vênus, à Venda". (Proibido até 18 anos) com Jeanne Woodward.
• ODEON — "O Inimigo Oculto". (Censura livre).
• ALAMEDA — "Vênus, à Venda". (Proibido até 18 anos) com Jeanne Woodward.
• SÃO JORGE — "Copacabana Palace". (Proibido até 14 anos) com Tônia Carrero.

SÃO JOÃO DE MERITI

• GLORIA — "O Monstro da Morgue Sinistra". (Proibido até 18 anos) e "Até o Último Obstáculo".
• S. JOÃO — "Sabrina". (Censura livre) com Humphrey Bogart, Andrey Hepburn e William Holden.

CAXIAS

• PAZ — "As Virgens de Roma". (Proibido até 10 anos).
• CAXIAS — "Kapó". (Proibido até 14 anos).

PETRÓPOLIS

• CAPITOLIO — 26-26 — "Lampião, o Rei do Cangaço". (Proibido até 18 anos) com Leonardo Vilar e Vanja Orico.
• D. PEDRO — 26-40 — "O Círculo do Medo". (Proibido até 18 anos).
• PETROPOLIS — 32-32 — "Se eu Fôsse Deputado" (Censura livre) com Cantinflas. Domingo: "Eu Amo, Tu Amas". (Proibido até 14 anos).

TEATROS

• **TEATRO DE BOLSO** (Praça General Osório, tel.: 27-3122) — "Somos todos tarados" ("Le Don d'Adèle"), comédia de Barilett e Grody, em tradução de Aurimar Rocha, por Derci Gonçalves e sua Companhia de Teatro Cômico, com Alfredo Murphy, Virgínia de Noronha, Marina Mônaco e Rady Prado.

• **TEATRO CARLOS GOMES** (Praça Tiradentes, esquina da Rua Pedro I, tel.: 22-7581) — "Boeing-Boeing", comédia em três atos de Marc Camoletti, apresentada pelo empresário Oscar Ornstein, em tradução de Elsie Lessa, sob a direção de Adolfo Celi, com cenário de Napoleão Moniz Freire e tendo com intérpretes Eva Wilma, John Herbert, Leina Krespi, Francisco Cuoco, Maria Pompeu e Carminna Brandão.

• **TEATRO COPACVABANA** (Av. Copacabana n.º 291, tel.: 57-1818, R. Teatro) — "Mary, Mary", de Jean Keer, traduzida por Millor Fernandes. Decoração de João Henrique e Sílvio Dodsworth, cenários de Túlio Costa e figurinos exclusivos de José Ronaldo e tendo como intérpretes Fernanda Montenegro, Leonardo Villar, Osvaldo Loureiro, Calors Kroeber e Sônia Clara, sob a direção de Adolfo Celi.

• **TEATRO DULCINA** (Rua Alcino Guanabara, 17, tel.: 32-5817) — "Um bonde chamado desejo", peça de Tennessee Williams, com direção de Flávio Rangel, cenário de Napoleão Moniz Freire e Maria Fernanda, Carlos Alberto, Isolda Cresta, Jorge Cherques, Dinorá Brilhanti, Rofran Fernandes, Érico de Freitas, Ângelo Augusto e outros.

• **TEATRO JARDEL** (Av. Atlântica, 3.680, tel.: 27-8712) — "Dona Brizolina", comédia de Paulo Orlando e Américo Garrido, com Alda Garrido, Cacilda Gonçalves, Teresinha Araújo, Manoo Kroft, Luís Piccini, João Bonvista, Joel Vidal etc.

• **TEATRO JOVEM** (Praia de Botafogo, 522, tel.: 46-3166) — "Todo Mundo Ri", espetáculo constituído das peças em 1 ato "O Vaso Suspirado" de Francisco Pereira da Silva e "A Ocasião Desfaz o Ladrão" de Flávio Migliáccio. Direção de Kleber Santos, cenários e figurinos de Anísio Medeiros. Com Dirce Migliaccio, João das Neves, Procópio Martins, Virgínia Vall e outros.

• **TEATRO MESBLA** (Rua do Passeio, 42, tel.: 42-4880) — "Três em lua-de-mel", comédia de Ribeirinho e Henrique Santana, sob a direção de Floriano Faissal, com Daise Lucidi, André Vilon, Rodolfo Maier, Iara Vitória, Delorges Caminha, Léda Valo e Manuel Pêra.

• **TEATRO NACIONAL DE COMÉDIA** (Av. Rio Branco, 179, tel.: 22-0087) — "As Aventuras de Ripió Lacraia", peça de Francisco de Assis, sob a direção de José Renato, com cenários e figurinos de Anísio Medeiros e Agildo Ribeiro, Teresa Raquel, Francisco Milani, Milton Gonçalves e outros.

• **TEATRO DA PRAÇA** (Praça Cardeal Arcoverde, tel.: 37-7003) — "Um Domingo em Nova Iorque" comédia de Norman Krasna, dirigida por Fernando Tôrres, com cenário de Napoleão Moniz Freire e interpretação de Sueli Franco, Adriano Reis, Dilze Pragana, Paulo Araújo e outros.

• **TEATRO RECREIO** (Rua Pedro Primeiro, 53, tel.: 22-8464) — "A Panela está fervendo", revista de Humberto Cunha, Meira Guimarães e Carlos Melo, com supervisão de Válter Pinto.

• **TEATRO DO RIO** (Rua do Catete, 336, tel.: 45-9081) — "A Escada", peça de Jorge Andrade, sob a direção de Ivã de Albuquerque, com cenários de Belá Pais Leme e Isabel Teresa. Juremo Magalhães, Maria Esmeralda, Maria Pompeu, Vanda Lacerda, Zeni Pamplona, Mário Lago, Paulo Carvalho, Rubens Correia, Emiliano Ribeiro, Nildo Parente, Sílvio Soldi e outros no elenco.

• **TEATRO RIVAL** (Rua Álvaro Alvim, 33, tel.: 22-2721) — "Tem Boas para Tudo", revista de Gomes Leal, com Sônia Mamed, Tiririca, Ana Maria Sgres, Lourdes Salada, Ribas, Rubens Leite, Patrícia Laura e outros.

• **TEATRO DA UNIVERSIDADE DO BRASIL** (no Teatro Jovem, na Praia de Botafogo, 522) — "Esperando Godot", peça de Samuel Beckett, sob a direção de Maurice Portignan, com Antônio Bivar, Ricardo Vale, Fernando Repitsky, Abraão Fidel e Bernardo Jablonsky. Espetáculos aos domingos e segundas-feiras.

ANDERSEN S.A. COMÉRCIO E INDÚSTRIA

ASSEMBLÉIA GERAL EXTRAORDINÁRIA

CONVOCAÇÃO

São convidados os Senhores Acionistas a se reunirem em Assembléia Geral Extraordinária, às dezesseis horas do dia 18 de dezembro de 1963, na sede social na Rua Senador Dantas, 74 — 12.º andar, nesta Cidade, a fim de deliberarem sôbre a seguinte ordem-do-dia:

1) Re-ratificação da Assembléia Geral Ordinária que aprovou o Balanço Geral e Contas de Lucros e Perdas do exercício de 1961, realizada em 30 de abril de 1962.

2) Assuntos Gerais.

Acham-se à disposição dos Srs. Acionistas os documentos exigidos por lei.

Rio de Janeiro, 7 dezembro de 1963. — A DIRETORIA

RIO-RIO BONITO

TRANSPORTE AFONSO LTDA.

De segunda a sábado:
Partida — Rio Bonito-Rio
Horário: 5,30 — 9 — 17 horas
Partida Rio-Rio Bonito
Horário: 6 — 13 — 18,30 horas.

Domingo:
Partida Rio Bonito-Rio
Horário: 5,30 — 9 — 14,00 — 17 — 21 horas
Partida Rio-Rio Bonito
Horário: 6 — 9 — 13 — 21 horas

VENDAS DE PASSAGENS NO RIO:
Estação Rodoviária Mariano Procópio - Guichê 24
TEL.: 23-9112

NERVOSO?

O calor do Rio o deixa irritado? Não hesite! Vá passar algum tempo na

Clínica de Repouso Sta. Helena

onde V. Sa. terá um ambiente familiar e tranqüilo, excelente passadio e acomodações confortáveis a baixo custo. Anote o enderêço: RUA DOS EXPEDICIONÁRIOS n.º 144, BINGEN — PETRÓPOLIS

Informações com Da. Zélia ou com o médico residente, Dr. Abílio, pelo telefone: Petrópolis 4561

Direção técnica: Profs. Maurício de Medeiros, Eurico Sampaio e Paulo Hervê

Companhia Nacional de Navegação Costeira

AUTARQUIA FEDERAL

SEDE: Av. Rodrigues Alves, 303-331

SERVIÇO DE PASSAGEIROS E CARGA

Navios luxuosos dotados de ar condicionado em tôdas as dependências – Piscina – Estabilizadores

SAÍDAS DO RIO PARA O NORTE
Escalas: Salvador – Recife – Fortaleza – Belém e Manáus

"ITAHITE" (Misto)
Saira para: Salvador — Maceió — Recife — Fortaleza — São Luís — Belém.

SAÍDAS DO RIO PARA O SUL
Escalas: Santos – Rio Grande – Montevidéu e Buenos Aires
"PRINCESA ISABEL" .... em 19/12

"ARARANGUA" (Misto)
Sairá para: Santos — Rio Grande — Pôrto Alegre.

Serviço de carga direta entre os portos finais

AGÊNCIA DE PASSAGENS — Rua Sacadura Cabral, 85 — Fones: 23-3433 e 23-5542
AGÊNCIA DE FRETES — Rua São Francisco da Prainha, 10 — Loja — Fones: 43-0260 e 23-5268.
CARGA E DESCARGA — Armazém 13 do Cais do Pôrto — Fone: 43-4192.
INFORMAÇÕES DE NAVIOS — Fones: 23-2211 e 43-3424.

A LUVARIA E GALERIA GOMES

Fabricam luvas desde 1896 que vendem pelos menores preços Pelica, Suede, Suedine Pio, Gersey, Helanca Renda, modelos para tôdas as ocasiões. Preços especiais para revendedores

Remetemos por reembôlso postal

Rua Ramalho Ortigão, 38

Tels.: 43-0311 23-1116

Campos:

EFE responsabilizada pelo estado de calamidade

NITERÓI — Informando que a tendência é o prosseguimento do regime de cortes no fornecimento de energia, em Campos, até o final do ano, o presidente da "Emprêsa Fluminense de Energia, sr. Antônio Miranda, explicou ao DIARIO CARIOCA que sòmente com a ida da "Usina Flutuante Piraquê" para o Município de Macaé é possível minorar o racionamento de 13 horas diárias na zona de concesão de sua companhia.

— "Se o govêrno federal não autorizar a transferência da Usina de Refôrço para o Norte do Estado —, o que, com certeza, também trará transtôrnos para a zona de concessão da CBEE, cujo sistema é, atualmente, reforçado por ela — não hesitarei em solicitar autorização para prolongar o racionamento". Ajuntou o sr. Antônio Miranda, que adiantou estar a Barragem de Macabu com apenas 2,5 m de água, reduzido o seu nível, que foi em mais de 20 metros.

RESPONSABILIDADE

Os engenheiros da Secretaria de Energia Elétrica, por seu turno, responsabilizaram a direção da EFE pelo estado de alamidade pública reinante nos municípios do Norte fluminense, principalmente na cidade de Campos, o qual não aceitou suas sugestões para evitar êsse "estado de coisas" e, "agora, vem procurar o secretário Heleno Nunes para, junto às autoridades federais, encontrar uma solução para a crise".

Também o prefeito de Campos, sr. Barcelos Martins, não admite o prolongamento do racionamento de energia elétrica em seu município, o que já fechou várias fábricas acarretando um desemprêgo geral de, aproximadamente, 20 pessoas. Considerou a atual situação reinante como sendo de calamidade pública.

SOLUÇÃO

Segundo fontes bem informadas, a crise de energia elétrica que se verifica nestes últimos tempos aquela região só será atenuada, definitivamente, no próximo ano, quando o govêrno federal dará por concluída a construção de uma linha de interligação entre o sistema de Macabu e a Light, o que possibilitará à Usina de Furnas a abastecer Campos, Macaé, Itaperuna, Porciúncula e São João da Barra.

DEMISSÃO

O governador Badger Silveira manifestou, ontem, a sua decisão de demitir a direção da EFE, reconhecendo-lhe parcela de responsabilidade pela crise. Líderes das classes produtoras de Campos apresentaram ao governador os seguintes argumentos contra a direção da EFE: a) não atendeu às recomendações da Secretaria de Energia, para aliviar a crise; b) elevou o preço do kw de Cr$ 13,50 para Cr$ 17,00, à medida que se agravava o racionamento; c) comprou carros luxuosos e fêz gastos desnecessários; d) vendeu água da Barragem de Macabu em plena estiagem — a outras emprêsas concessionárias de energia, no Norte do Estado; e) demitiu todo o pessoal técnico — que protestou contra a omissão dos diretores — e colocou leigos para responder por cargos técnicos.

A diretoria da EFE, porém, só poderá ser destituída após o início das operações da Centrais Elétricas Fluminense, "holding" a que ficará subordinada a concessionária de Campos.

Saúde: RJ não exporta doentes mentais para GB

NITERÓI —A propósito de notícias veiculadas de que o Estado do Rio estaria enviando doentes mentais para a Guanabara, o secretário de Saúde e Assistência, sr. Carlos Antônio, asseverou: "Não são verdadeiras as notícias propaladas que o Estado do Rio estaria mandando doentes mentais para o Estado da Guanabara. É possível que a GB receba os doentes do Estado do Rio e vice-fersa, pois em matéria de doença não existem fronteiras. Aliás, o código de saúde prevê a colaboração, quando assim fôr necessário".

Declarou, ainda, o sr. Carlos Antônio que "o Serviço Nacional de Doenças Mentais, localizado na Guanabara, é órgão federal, e portanto deverá receber doentes não só do Estado do Rio, como de outras partes do Brasil".

Irmão Pedro vai arrecadar óbulos em Guaritas: Natal

NITERÓI — Prosseguindo em sua obra filantrópica de ajuda aos menores, o irmão Pedro, fundador da Casa de Nazaré, vai lançar no próximo dia 13, às 10 horas, singular campanha que visa a angariar fundos para o Natal das crianças, cêrca de 200, abrigadas em sua instituição. [illegible] Fonseca, será instalada uma guarita para a arrecadação de óbulos a todos os carros que passem por aquêle local.

Em declarações à reportagem do DC, o irmão Pedro informou ser a primeira vez que enceta campanha de tal monta nesta cidade [illegible], também como os seus menores, [illegible] no êxito do movimento e espera a colaboração [illegible] da sociedade niteroiense [illegible] Serviço Social.

As guaritas serão construídas pela Serraria Paraíso e Orcal Imóveis, que muito estão auxiliando o irmão Pedro nesta campanha.

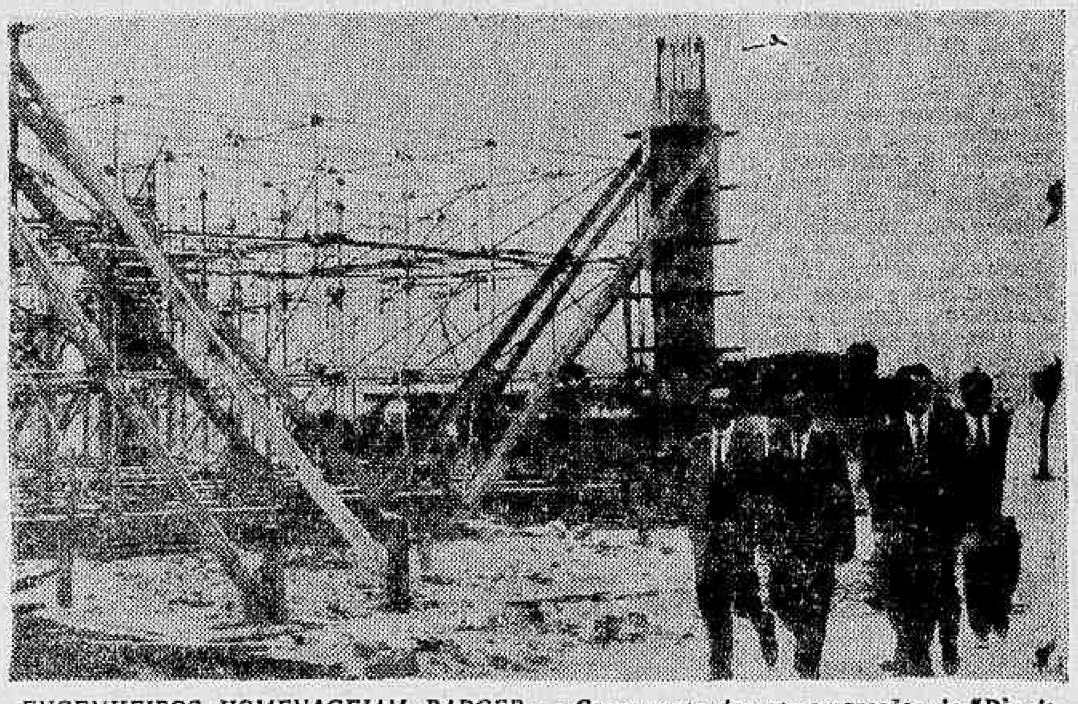

ENGENHEIROS HOMENAGEIAM BADGER — Como parte das comemorações do "Dia do Engenheiro", o governador Badger Silveira foi homenageado com um almôço, oferecido pela classe no canteiro de obras da Avenida Roberto Silveira (Contôrno) Saudando o chefe do Executivo fluminense o presidente da Associação de Engenheiros e Arquitetos, sr. Carlos Cardoso, relembrou os métodos de engenharia moderna adotadas nas obras que vêm sendo feitas pelo govêrno do Estado do Rio. Na foto, aspecto colhido quando o governador do Estado procedia a uma inspeção às obras da Avenida Roberto Silveira.

Guarda Noturna tem nova diretoria

NITERÓI — Foi eleita, no último sábado, a nova diretoria da Guarda Noturna, em renhido pleito onde compareceu a maioria do efetivo daquela guarnição. O sr. Esmeraldino de Oliveira é o nôvo presidente da Guarda Noturna e deverá completar o quadriênio da diretoria renunciante, com mandato até fis de fevereiro de 1966.

A Assembléia que foi presidida pelo major José Moreira, chefe da Casa Militar do governador, demorou quatro horas, e teve por finalidade, além de ultimar as eleições, apreciar as contas da diretoria anterior, e posteriormente, empossar os atuais dirigentes da corporação.

PLANOS

Levado em triunfo pelos soldados da corporação até à sede da entidade o sr. Esmeralino de Oliveira, foi recebido ali pelos funcionários burocráticos com uma corbeile de flôres. Em entrevista concedida minutos após sua eleição o nôvo presidente da Guarda Noturna de Niterói disse que sua primeira medida será elevar os vencimentos dos guardas e aumentar o efetivo da corporação.

Afirmou ainda que promoverá uma campanha para novos contribuintes ao mesmo tempo em que procurará fazer o soerguimento moral da entidade para o qual espera contar com a ajuda de todos os contribuintes. Afirmou que as mensalidades continuarão sendo cobradas à base de 300 cruzeiros por residêcia e mil cruzeiros por estabelecimento comercial. Finalizou dizendo que já está em entendimentos com um Instituto de Previdência para que a corporação melhor seja amparada na adversidade.

Sanches: tifo está matando as galinhas

NITERÓI — O veterinário Lauro Sanches, chefe da Divisão de Medicina Veterinária da Secretaria de Agricultura, revelou, ontem, estar grassando nesta capital um tifo febril nos galináceos, levando-os, inclusive, à morte.

O sr. Lauro Sanches, por nosso intermédio, avisa aos criadores de Niterói e São Gonçalo que ao menor indício de anormalidades nos terreiros devem procurar a Divisão de Medicina Veterinária que se acha capacitada a fornecer vacina específica aos avicultores.

'Centrais Elétricas' terá suas atividades iniciadas em janeiro

NITERÓI — Durante assembléia realizada ontem no Gabinete do secretário de Energia, sr. Heleno Nunes, foi finalmente constituída a "Centrais Elétricas Fluminenses S. A.", sociedade de economia mista que terá sob sua responsabilidade todos os problemas energéticos em território fluminense.

CAPITAL DE CINCO BILHÕES

Os acionistas da aludida companhia, cujo funcionamento terá início em janeiro próximo, escolheram para presidente da emprêsa, por unanimidade, o secretário Heleno Nunes. O técnico José Carlos Coutto Viana, indicado pelo presidente da Eletrobrás, sr. Paulo Richá, foi designado para um dos cargos de diretor sem pasta. Os demais cargos da diretoria ainda não foram preenchidos.

A CELF iniciará suas funções com um capital de cinco bilhões de cruzeiros, sendo que, dêstes, 1.200 milhões foram subscrito pela Eletrobrás e o restante pelos bens das duas emprêsas oficiais e das cinco sociedadas de economia mista, estas recentemente encampadas pelo govêrno estadual.

Greve do SAMDU: Badger quer ser o mediador

NITERÓI — Todos os postos do SAMDU do Estado do Rio mantiveram-se com as suas portas fechadas, a exemplo de outros Estados, durante o dia de ontem, em virtude de perdurar o impasse criado com o não atendimento, por parte da direção geral do órgão, das reivindicações de seus servidores, que se resumem em lhes dar uma condição jurídica. Querem os servidores do SAMDU os mesmos direitos dos funcionários autárquicos.

Os servidores continuam no firme propósito de só voltarem ao serviço, após serem atendidos em suas solicitações, entregues ao ministro do Trabalho no mês passado.

O dia de ontem transcorreu sem maiores novidades para os "grevistas", não obstante ter se avistado com o ministro Amauri Silva uma comissão de servidores, para encontrarem um denominador comum para a crise.

GOVERNADOR

A propósito do movimento grevista, o governador Badger Silveira dirigiu aos funcionários do SAMDU o seguinte apêlo: — "O Conselho Diretor do Departamento Nacional da Previdência Social resolveu, por unanimidade, considerar improcedente as reivindicações em virtude do fato de que não foi alterado o regime jurídico vigorante para o funcionalismo do SAMDU.

Essa decisão submeteu ainda a questão à consideração do sr. ministro do Trabalho e sugeriu até mesmo a requisição de fôrças armadas para assegurar o livre exercício do trabalho nesse serviço.

Assim, venho formular aos funcionários do SAMDU um apêlo para que retornem ao seu trabalho, que é de tanto utilidade para as populações trabalhadoras e desvalidas.

Ao mesmo tempo ofereço sinceramente os meus préstimos a êsses laboriosos servidores, no sentido de auxiliá-los no diálogo que deverão manter com as autoridades competentes.

Êsses entendimentos todavia deverão processar-se logo em seguida à normalização dos serviços, que todos, e especialmente os humildes esperam do bom-senso dos seus dedicados funcionários".

Greve de sapateiros e alfaiates vai até a solução final: 65%.

NITERÓI — Foi homologada, na madrugada de ontem, a greve dos trabalhadores na indústria de vestuário desta cidade e de São Gonçalo, que reivindicam o pagamento do aumento salarial (65 por cento), em vigência desde março do corrente ano.

O sr. Lídio de Almeida, presidente do Sindicato dos Trabalhadores em Vestiário de Niterói, que congrega alfaiates, sapateiros, costureiras, pessoal das fábricas de luvas, peles, tamancos etc., informou ao DIARIO CARIOCA que, ontem, mantêve contatos, com autoridades do Ministério do Trabalho, a fim de dar uma solução para o impasse, mas não encontrou eco, o que obrigará o prosseguimento do movimento paredista, até que uma solução definitiva seja o denominador comum entre empregados e empregadores.

• FLAGRANTES

ANTONINO MARQUES

Das boas idéias ao interêsse do senador; a mentira da P.M.N.

1 — Merece elogios a idéia do sr. Frederico de Carvalho (principalmente dêste repórter que já andou beliscando-o), diretor da Agência Fluminense de Informações, marcando para o próximo dia 23 uma homenagem à memória do jornalista Luís Paulistano, que desapareceu tràgicamente no cumprimento do seu dever, em companhia do ex-governador Roberto Silveira. Naquele dia, data do aniversário do inesquecível professor dos "focas" (Paulistano gostava de ensinar os primeiros passos do jornalismo aos seus pupilos), serão inaugurados, um retrato seu e a sala "Luís Paulistano", na sede da agência de informações do Palácio do Ingá. O professor Danton Jobim, diretor-presidente do DC, onde Paulistano pontificou por muito tempo, deverá ser o orador oficial das solenidades.

2 — A título de curiosidade: o presidente João Goulart quando estêve em Niterói, no dia 20 de novembro, antes mesmo de tomar conhecimento da morte do presidente Kennedy, mostrava-se nervoso e apreensível. Chegou a comentar com um auxiliar seu: "Estou com pressentimento que vai me acontecer alguma coisa desagradável". Falou, também, em atentados contra si.

3 — A Prefeitura de Niterói distribuiu, há dias, noticiário informando que puniu rigorosamente várias emprêsas que insistem em sujar a cidade, com faixas e inscrições anunciando seus produtos. Acontece que não registrou, sequer, o nome de uma dessas companhias que, na realidade, transformam o centro da cidade num verdadeiro arraial, como a "Visão Imobiliária", "Carlos Herval Indústrias Químicas" etc. Qualquer dia, os fiscais da municipalidade vão se confundir com a polícia, onde os policiais temem tomar qualquer atitude contra os "contraventores" para não serem transferidos.

4 — O ministro Amaral Peixoto estêve, anteonem, em Niterói, onde almoçou com o glovernador Badger Silveira. O encontro foi todo informal e os dois homens públicos traçaram novos planos para 1964, quando o PSD e o PTB continuarão juntos, conforme deixaram transparecer os dois, ao final da reunião. Um nôvo almôço ficou assentado, para breve, no qual tomará parte a bancada do PSD da Assembléia Legislativa.

5 — O senador Vasconcelos Tôrres visitou, na tarde de ontem, o prefeito Sílvio Picanço, de Niterói. Na oportunidade, tratou dos últimos pontos referentes à doação do Hospital Antônio Pedro, para sua federalização definitiva.

Assembléia teme o recesso: maratona

NITERÓI — A Assembléia Legislativa iniciou, ontem, mais uma maratona de sessões extraordinárias, a fim de cumprir a aprovação de tôdas as matérias constantes da pauta, uma vez que, a partir do di 16, entrará em período de recesso.

Na sessão ordinária, de ontem, foi aprovado o requerimento apresentado pelo líder da Maioria, deputado Joadélio Copeço, solicitando urgência para inclusão em pauta da mensagem governamental que cria o quadro de "estagiárias" para as professôras primárias.

SAMDU

A greve do pessoal do SAMDU foi assunto, outra vez, abordado pelo deputado Newton Guerra, que protestou contra a ação de Fôrças Federais no território fluminense, tentando reabrir os postos do SAMDU.

GARANTIA

O deputado Aécio Nanci ocupou a tribuna para fazer apêlo à Assembléia no sentido de solicitar garantias ao secretário de Segurança para assegurar o funcionamento das sessões na Câmara Municipal de São Gonçalo que, segundo afirmou, "por pouco não repetiu o trágico acontecimento que enlutou o Senado Federal".

MOÇÃO

O deputado Henri Nôvo apresentou de moção de congratulação à Associação Fluminense dos Engenheiros e Arquitetos pelas festividades que estão sendo realizadas por aquela entidade, no Estado do Rio, em comemoração ao "Dia do Engenheiro".

"BABALAÔ"

Deixando bem claras as críticas que fazia ao govêrno, pelo desinterêsse demonstrado no problema de assistência médica no município de Caxias, o deputado Peixoto Filho levou ao conhecimento do plenário que Joãozinho da Goméia, conhecido "babalaô" de Caxias, suspendeu os seus trabalhos de "terreiro" a fim de atender à população local, com serviços de assistência médica urgente, porquanto, com o fechamento do único pôsto de saúde existente naquela cidade — greve do SAMDU — a população ficou totalmente destituída de recursos médicos urgentes.

MELHORES DO ANO

Será realizada, esta semana, a eleição no Comitê de Imprensa da Assembléia Legislativa para a escolha dos parlamentares que melhor se destacaram durante o período legislativo de 1963. Como se sabe, à promoção, que tem a iniciativa do DC, será empregado o rigoroso critério de voto secreto, tendo direito de votação, sòmente os jornalistas credenciados, pelos órgãos de divulgação, para trabalhar na Assembléia Legislativa.

Assim sendo, ainda esta semana, os leitores terão conhecimento, por intermédio do DC dos deputados que mais se interessaram pelas suas causas, dentro daquela Casa Legislativa.

• SOCIEDADE-RJ

DECIO BERNARD

ALCANÇOU grande sucesso a estréia do bazar do COSAM, que foi inaugurado pelas sras. Renee Ferraiolo Silveira (primeira dama do Estado) e Antinéia Silveira Miranda Silva. A grande variedade de trabalhos apresentada pelas senhoras da sociedade foi parcialmente vendida, no dia de sua instalação, principalmente os arranjos de Natal do conhecido decorador José Augusto. Anotamos, na estréia do bazar, as seguintes presenças: Helô Duncan, Ilca Lago, Catarina Falcão, [illegible] Alves, Tininha Maciel, Edna Pacífico Homem, Carlota Esper, Lizair Guerreiro, Zuleica Bastos, Raquel Albuquerque, Gleusa Imparato, Elisabete Lassance, Lurdes Pacheco, casal Aurton (Edna) Martins Seixas, sr. Alarico Maciel e José Augusto Bastos.

—•—

O Clube Central viveu, na sexta-feira última, uma noite de beleza e elegância, com o baile de posse da nova diretoria, que teve na direção musical a orquestra de "Starlight", de São Paulo. O decorador Porfírio Lopes voltou a pontificar com sua arte, mostrando uma decoração de real valor.

—•—

Podemos informar, em primeira mão, que o renomado colunista Alarico Maciel terá uma coluna assinada na página fluminense do "Diário de Notícias". Alarico volta, assim, ao colunismo diário.

•

Amanhã, às 17 horas, será inaugurado o Centro de Reintegração do IPAIN, primeiro em Niterói. O acontecimento será presidido pelo governador Badger Silveira.

•

Por falar em IPAIN, o seu "Bazar" estará funcionando até o dia 15. Até agora o bazar rendeu 50 mil cruzeiros.

•

Ontem, a Sociedade Fluminense de Fotografias inaugurou a sua exposição de arranjos de Natal. Estão expostos, nos salões da SFF, trabalhos de Nilma Mota, Maria Lorena Lago, Maria Elisa Lu[illegible], Lúcia Pardal, Ivete Guarará, Lia Guaraná, Irma Santos, [illegible]ena Chaves Damásio. Também os decoradores Porfírio Lopes, Luís Veríssimo e Cláudio Couto compareceram com seus arranjos de Natal.

•

A sra. Angela Bitencourt substituiu a sra. Elsa Bitencourt — que pela primeira vez não expôs na Sociedade Fluminense de Fotografias, por motivo de doença — apresentando uma linda cêsta de Natal. [illegible] traduz tôda sua arte e [illegible]. Também as artistas [illegible] Vera Itabaiana colaboraram com a exposição.

•

Recebemos e agradecemos convite para a formatura de [illegible] Clemente César Filho, [illegible] da UFF, cuja colação de grau se dará dia 15, no Teatro Municipal do Rio e a missa, no dia 14, na igreja Porciúncula de Santana. Marcos integra a turma "Serpa Lopes" da Faculdade de Direito.

•

Também os diretores do Colégio Plínio Leite nos enviam convite para as solenidades de encerramento do ano letivo, que terão início no próximo dia 12, com a "Colação de Grau" das professôras, no ginásio do Colégio.

Srta. Maria Madalena Barbosa, "Embaixatriz do Turismo" de Rio Bonito.

DC EM FRIBURGO

AMILCAR FERES

3.º CONGRESSO DE TRABALHADORES DA INDUSTRIA — Recebemos, no período de 18 a 21 dêste mês, a visita de centenas de operários que aqui virão realizar o seu 3.º Congresso. Informou-nos José de Araújo Carvalho, presidente do Sindicato de Fiação e Tecelagem do Estado do Rio, que só no seu Sindicato existem filiados cêrca de 50 mil operários. A população espera ansiosa a realização do referido congresso, na esperança de que muitos dos problemas que afligem o operariado, tenham uma solução satisfatória.

A família friburguense agradece ao govêrno do Estado o envio da vacina Sabin. Cêrca de 11 mil crianças foram vacinadas.

•

O QUE FALTA SR. REITOR? — Há vários meses enviamos ao Reitor da UFERJ, com tôda documentação necessária, um memorial solicitando a criação em nossa cidade, através do Curso de Extensão, de uma Faculdade de Ciências Econômicas. No entanto, até hoje estamos à espera de uma solução. Será que esta demora é devida à pressão que certos grupos estariam exercendo, a fim de evitar o funcionamento da mesma? A mocidade estudiosa friburguense já está cansando de esperar. Para tratar melhor do assunto, será marcada uma reunião com todos os líderes de classe que pugnam pelo progresso de Friburgo. Infelizmente, ainda existem setores de nossa administração, que só andam como as antigas máquinas da Leopoldina, que servem a nossa cidade "SOB PRESSÃO".

•

Com sucesso, foi encenada pelo Grupo de Teatro do Centro de Arte, a peça de Sartre: "Mortos sem sepultura".

•

Com o apoio do povo e auxílio dos mestres, faremos de 1964 o "Ano de Educação em Nova Friburgo". Centenas de cursos gratuitos serão abertos. Nas escolas e praças públicas exibiremos filmes educativos e a Rádio local transmitirá programas instrutivos. Todos os esforços serão empreendidos para que Nova Friburgo seja a primeira cidade do Brasil a banir completamente o analfabetismo.

LINHA DE ÔNIBUS DO SERVE PARA O BAIRRO DE "SÃO LOURENÇO"

NITERÓI — Parte dos ônibus, movidos à óleo diesel, adquiridos pelo govêrno do Estado, para integrar a frota do SERVE, deverá entrar em tráfego, até o final do ano, para servir os passageiros da Rua São Lourenço. Segundo informações do sr. Ezíquio Araújo, superintendente do SERVE os trinta veículos adquiridos por aquele órgão serão distribuídos por diversas linhas deficitárias de Niterói e substituirão os velhos bondes retirados da Rua São Lourenço, em virtude da remodelação sofrida por aquela artéria, que têve os trilhos retirados.

A linha que será criada para atender o público usuário do tradicional Bairro de São Lourenço, a princípio com seis coletivos, devendo ser aumentada mais tarde.

RESTAURANTE
Le Petit Paris
COZINHA INTERNACIONAL
AMBIENTE AGRADAVEL
PRAIA DE ICARAÍ 139 - NITERÓI - TEL. 2-0118

Às quartas -feiras, das 21,30 horas em diante,
"A CIDADE SE DIVERTE"
ouvindo o «show» de humorismo que a
RÁDIO MAYRINK VEIGA
(Uma emissora da Rêde Piratininga)
oferece aos seus ouvintes, num patrocínio da
"FÁBRICA DE DOCES BELA VISTA"

FISCALIZAÇAO RIGOROSA DAS FESTAS DE FORMATURA

Tôdas as festas de formatura e terminação de cursos de nível secundário estão sendo rigorosamente fiscalizadas por turmas especiais de comissários do Juizado de Menores.

Essa providência resulta de denúncias recebidas pelo juiz Alberto Augusto Cavalcanti de Gusmão, sôbre abusos de horário e uso de bebidas alcóolicas, nessas festividades, pelos menores de 18 anos.

A vigilância determinada pelo juiz de Menores estende-se aos estabelecimentos comerciais situados nas cercanias dos bailes, advertindo aquêle magistrado que estão sujeitos à pena de 2 meses a 1 ano de prisão todos os que fornecerem bebidas alcóolicas aos menores em causa.

O juiz Cavalcanti de Gusmão determinou que as festas de formatura de secundaristas terminem impreterivelmente às 3 horas da manhã.

ESPERANTO TEM ALMÔCO NO SABADO

Será sábado próximo, às 12 horas, no Clube Naval, o tradicional almôço dos esperantistas cariocas, promovido pelo Brazila Klubo Esperanto, êste mês dedicado à comemoração do 104º aniversário de nascimento de Zamenhof, autor da língua internacional. Presidirá a reunião o prof. J. B. Melo e Sousa, presidente do clube, comparecendo como convidado o prof. Carlos Rocha Lima, catedrático de Português do Colégio Pedro II.

NOVAS DIRETRIZES TARIFÁRIAS DA RFF

A RFF submeteu ao DNEF proposta de integração tarifária para aplicação de quatorze unidades filiadas. Essa é a segunda etapa das novas diretrizes da política comercial da emprêsa, que objetiva uniformizar as tabelas e simplificar o sistema de fretes.

O estilo tarifário que norteou a organização do nôvo plano da RFF tem em vista, ainda, obter melhor produtividade monetária e compensação, em parte, das despesas fixas do transporte.

A nova diretriz tarifária será aplicada no transporte de passageiros, mercadorias, bagagens, encomendas e valôres, das seguintes estradas: Central, Leopoldina, Rêde Mineira, Noroeste, Goiás, Leste, Bahia e Minas, Ilhéus, Rêde do Nordeste, Rêde Cearense, Madeira Mamoré, Bragança, São Luís-Teresina e Central do Piauí.

A Estrada de Ferro Santos a Jundiaí não foi incluída nessa integração tarifária por se tratar de ferrovia que, embora integrante da RFF, tem a quase totalidade de suas relações de tráfego com as estradas do sistema paulista.

Zagueiro Procópio baixou enfermaria: é problema do Flu

Procópio, com o tornozelo bastante inchado, e Manuel, sentindo uma contusão na perna, foram internados ontem na enfermaria do Fluminense, a pedido dos próprios jogadores, que acabaram sendo poupados no individual de ontem nas Laranjeiras, mas que, segundo o Departamento Médico, não se constituem em problemas para a partida contra o Flamengo.

Além dêstes dois jogadores, poupados por contusão, vários craques da equipe das Laranjeiras, foram poupados na manhã de ontem, mas por estarem abaixo de pêso, necessitando de recuperação, como foi o caso de Altair, Oldair, Evaldo, Tito, mas hoje pela manhã, quando do primeiro coletivo da equipe tricolor das Laranjeiras, estarão treinando normalmente.

COMEÇA AMANHÃ

A concentração dos craques das Laranjeiras, que hàbitualmente é iniciada às sextas-feiras, desta vez vai começar amanhã à noite, sendo que na sexta-feira, será realizado, como na semana do Bangu um "show", para os craques de Álvaro Chaves, participando vários artistas, com números especiais.

NÃO VAI MESMO

O sr. Carlos Nascimento, vice-presidente de futebol, declarou que como o empresário Miguel Zaiman não apareceu, parecendo estar esperando o resultado do campeonato carioca, vai falar ao presidente Nélson Vaz Moreira para cancelar esta excursão. Disse o sr. Nascimento, que o Fluminense já cobriu tôdas as despesas com a verba de 63, não havendo portanto forte razão para sair numa excursão qualquer. Acha que assim, os craques terão oportunidade de descansar mais para o Rio-São Paulo.

Na enfermaria

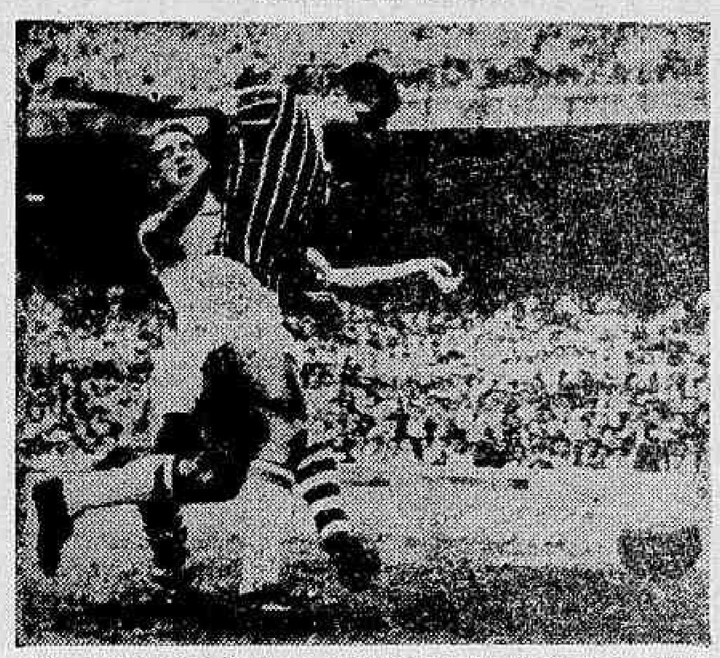

Com o tornozelo fortemente atingido Procópio é o grande problema tricolor, estando baixado à enfermaria, sob intenso cuidado médico que o quer por em ação contra os rubro-negros.

Tranqüilidade tricolor

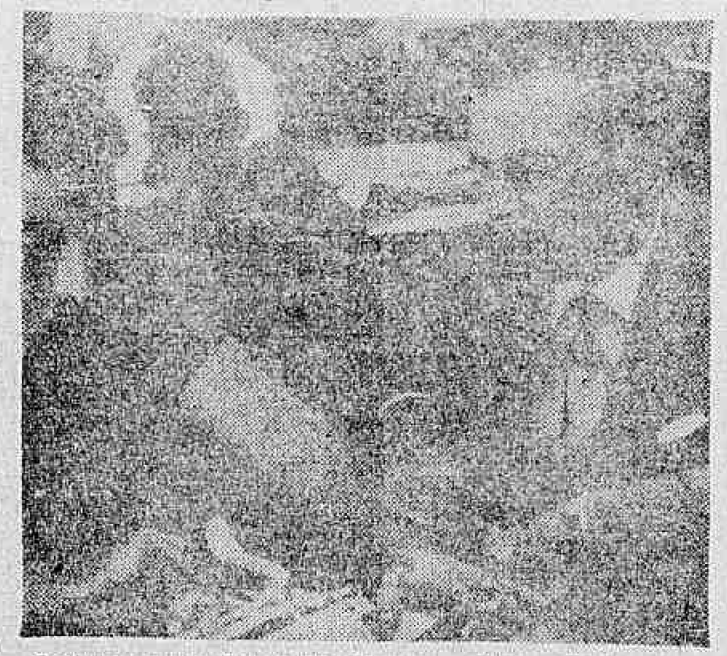

O diretor de futebol do Fluminense, sr Wilson Xavier, quando em nossa redação, ontem, falava da confiança na vitória de domingo, sôbre o Flamengo.

WILSON XAVIER TAXATIVO:

'O Flu não põe champanha no gêlo antes da vitória'

"Tenho plena confiança no meu quadro, pois sei que está preparado, física, psicològica e tècnicamente para a partida de domingo, quando depois de 22 anos, estaremos decidindo um título novamente com o Flamengo, equipe que também está em estado notável, e a prova disso, é que ocupa a primeira colocação, bastando portanto ao quadro da Gávea um empate para sagrar-se campeão, o que não nos atemoriza no entanto", declarou Wilson Xavier, diretor de futebol do Fluminense à nossa reportagem.

"Havia prometido ao DIARIO CARIOCA, que se o meu time vencesse a partida contra o Bangu, domingo, eu aceitaria o convite que já me havia sido feito várias vêzes para visitar êste prestigioso matutino. Desejo deixar claro, que o Fluminense, a despeito do euforismo natural de seus diretores, dos seus jogadores e da sua torcida, é claro, não acredita que seja um jôgo ganho, e vamos lutar para ganhar de uma equipe que é, sem dúvida, notável, e que para ser derrotada, exige de seus adversários esfôrço sobre-humano", aduziu Wilson Xavier.

NADA COM ANTECIPAÇÃO

"No Fluminense, ninguém está pensando em prometer prêmios a jogadores, em promover listas para agariar donativos para aumentar prêmios por uma possível vitória, em mandar colocar champanha no gêlo ou outra qualquer espécie de comemoração. Não queremos e não admitimos mesmo nada feito por antecipação. Trata-se de uma partida decisão e o nosso único interêsse agora é fazer com que os jogadores treinem bem, se concentrem e partam para a luta dispostos a uma grande vitória, sabendo ganhar e, se a sorte nos fôr adversa, perder de cabeça erguida'.

PARABÉNS À FEDERAÇÃO

"Sem querer desmerecer nenhum juiz da Federação Carioca, o Fluminense acredita que a escolha de Armando Marques para a partida contra o Bangu foi acertadíssima, e estou certo que a Federação vai mais uma vez colocar êste extraordinário juiz para o confronto de domingo. O Fluminense ficaria bastante feliz, e estou certo que o presidente Fadel Fadel se sentiria da mesma forma".

ANO DO FLU

"Ao finalizar estas minhas declarações ao DIARIO CARIOCA, peço que a torcida de meu clube compareça em massa ao Maracanã para a grande decisão, e a Papai Noel, peço como o maior presente do mundo, que êste seja o ano do tricolor das Laranjeiras".

Palmeiras dará faixa a Geninho

S. PAULO — Reconhecendo que sòmente por muito azar o Palmeiras deixará de ser campeão paulista de 63, o sr. Ferrucio Sandoli, diretor de Futebol do clube esmeraldino, afirmou que o técnico Geninho será convidado — caso levantemos o título — a vir ao Parque Antártica, para receber sua faixa de campeão, já que seus serviços foram imprescindíveis à conquista máxima. "Sua honradez, seu discernimento — disse o dirigente — enfim sua grande capacidade de instruir e comandar lhe deram condições de ser um grande capitão numa espetacular jornada. A outra faixa será de Pirilo, também, um capitão na vitória". (DC-SP).

Título agita Fla e cascata de dinheiro vai rolar na Gávea

Verdadeira cascata de dinheiro rolará na Gávea se o Flamengo vencer o Fluminense no jôgo de domingo e conquistar o campeonato carioca após sete anos de tentativas infrutíferas. A "caixinha" dos jogadores já tem assegurada para cada um a importância de Cr$ 1.200 mil, mas as listas de adesões asseguram que o montante será aumentado consideràvelmente até o dia do jôgo.

O Flamengo deu a saída para o que diz ser a arrancada para o título, iniciando ontem, na Gávea, seus treinamentos, com revisão médica, individual e palestra. Ao primeiro contato dos jogadores com o médico ficou constatado que apenas Nelsinho vai preocupar ao DM, pois Paulo Henrique e Carlinhos têm contusões que deverão desaparecer aos primeiros tratamentos. A concentração para o jôgo começará amanhã, quanto ao conjunto de hoje será realizado em São Januário.

PASSO SERÁ RESPONSÁVEL

Sabedores de que dificilmente Armando Marques poderá apitar a partida de domingo, e da reação dos árbitros contra a escalação do citado juiz no jôgo Fluminense x Bangu, os dirigentes avisaram à Federação de que não querem participação na escolha do árbitro para domingo, que será da inteira responsabilidade do presidente Antônio do Passo.

O presidente João Mendonça Falcão, da Federação Paulista de Futebol, ao avisar que dificilmente poderá ceder Armando Marques, colocou à disposição do presidente Antônio do Passo o carioca Eunápio de Queirós. O nome de Eunápio será estudado, sendo muito provável que venha a ser o escolhido.

Hoje, entretanto, após ser conhecido o resultado do jôgo Palmeiras x Noroeste, no Pacaembu, ficará também resolvido o problema, pois uma vitória do Palmeiras lhe dará o título máximo, não sendo assim necessária a presença de Armando para apitar o clássico Corintians x São Paulo, que perderá a importância que teria. Nesse caso Armando poderá voltar ao Maracanã domingo para apitar o Fla x Flu do século.

Hoje em diversos pontos da cidade, será iniciada a venda antecipada de ingressos, esperando o presidente da ADEG que seja batido nôvo recorde de renda e público em jogos do campeonato carioca e brasileiro.

O jôgo de domingo será o único da rodada em que serão cobrados preços pela Tabela A, com arquibancadas, portanto, a Cr$ 350 mil, embora os dirigentes dos dois clubes considerem que em qualquer parte do mundo êsse jôgo será espetáculo para serem cobrados preços extras, pois não se trata apenas do jôgo número um, mas da decisão do campeonato que deve valer muito mais.

O apronto do Flamengo será realizado sexta-feira, mas o local ainda não está escolhido, podendo ser realizado apenas em São Januário, à tarde, pois o Vasco treinará pela manhã por ter seu compromisso com o Bangu programado para a noite de sábado. Os entendimentos estão sendo mantidos desde já porque o Vasco depois do caso do al... tismo está fazendo inúmeras exigências para ceder o gramado ao Flamengo.

Cruzeiros rolarão

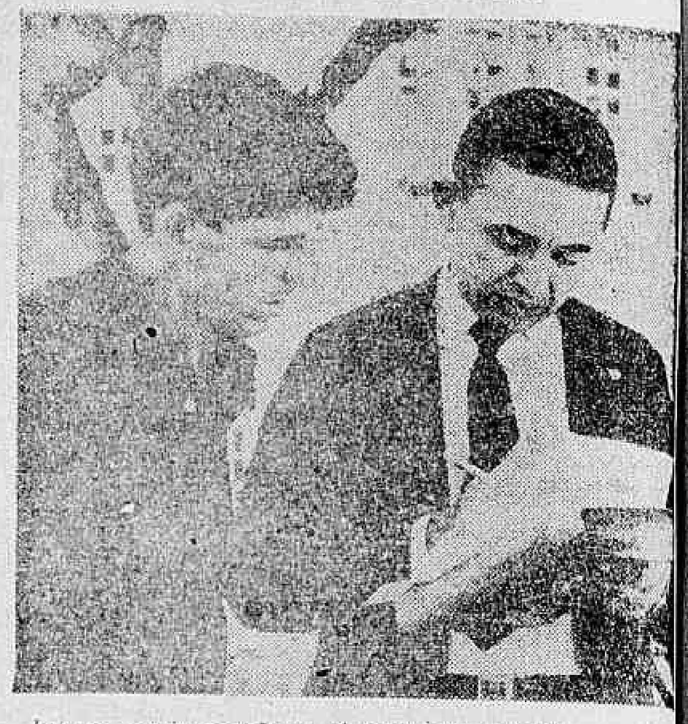

Intensa movimentação se observa entre os rubro-negros para aumentar o prêmio a ser dado aos craques pela conquista do título. E para a luta de domingo, Flávio Costa antecipou a concentração para amanhã, vendo-se na foto o funcionário Aristóbulo quando, ao lado do zagueiro Murilo, tomava as providências para a concentração.

Com portões abertos: C. do Rio x 'Lusos'

Completando a penúltima rodada do campeonato carioca, estarão jogando hoje à tarde, de portões abertos, em Teixeira de Castro, as equipes do Canto do Rio e Portuguêsa numa partida que não tem outra finalidade, senão a de cumprir a tabela organizada pela Federação Carioca.

Esta partida, não foi realizada domingo porque o árbitro Amílcar Ferreira resolveu, em represália à escalação de Armando Marques para dirigir Flamengo x Bangu, não funcionar, no que foi seguido pelos bandeirinhas.

EQUIPES

A Portuguêsa com Wagner; Djalma, Luizão, Reginaldo e ...; Ademar e Mário Breves; Gilei, Zezinho, Zeica e Zé Carlos; CANTO DO RIO com Juvenal; Procópio, Mateus, Décio ... e Azul; Miraldo e Machado; ...ro, Uriel, Hipólito e Carlos ...

BOTAFOGO CONCORDA:

Quarentinha deixará Botafogo: 60 milhões

O atacante Quarentinha do Botafogo, procurou o sr. Renato Estelita, diretor de futebol do clube da "Estrêla Solitária" para informar que um clube — não quis dizer o nome — deseja seu concurso e paga pelo seu atestado liberatório a importância de Cr$ 60 milhões.

Como resposta, foi dito a Quarentinha, que por esta quantia, o alvinegro estaria disposto a se desfazer do craque, desde que o interessado procurasse o Botafogo oficialmente, o caso poderia ser resolvido imediatamente.

ENTRAM EM FÉRIAS

Os jogadores do Botafogo entram em férias sexta-feira pela manhã, só devendo retornar em janeiro, com a obrigação de se apresentarem ao clube dia 8, pela manhã, quando reiniciarão treinamentos, uma vez que a equipe reaparece dia 11, em Recife, jogando contra o campeão pernambucano, numa partida que o alvi-negro vai receber a importância de Cr$ 3 milhões livres de despesas.

Abel é inegociável e nós queremos craques

O presidente do América, sr. Volnei Braune, declarou à nossa reportagem que não é verdade que tenha sido procurado pelo Botafogo, e que tenha concordado em vender o ponteiro-esquerdo Abel para General Severiano, por uma boa quantia e mais o atacante Amoroso.

Disse o mentor rubro que realmente sabe que muitos clubes se interessam pela aquisição de seu ponteiro-esquerdo, considerada a mais grata revelação do futebol carioca êste ano, mas que o mesmo não tem preço, sendo portanto, inegociável.

VAI COMPRAR MUITO

Finalizando suas declarações, o presidente da equipe de Campos Sales afirmou que está felicíssimo com o trabalho de Zizinho, que, pouco a pouco, vem dando ao quadro a consistência necessária.

Acredita que o treinador precise de alguns reforços para a próxima campanha e não está medindo esforços para a aquisição dos mesmos, uma vez que pretende seguir regime de profissionalismo avançado e deseja a formação de um grande esquadrão.

ATÉ O VENTO FOI CONTRA O CORÍNTIAN

S. PAULO — "Como se não bastassem os maus fados no futebol, o patrimônio do Corintians foi severamente atingido por causa de uma ventania, que nos dá um prejuízo de Cr$ 50 milhões, mostrando o ano aziago que nos foi 1963", disse o sr. Wadi Helu, presidente do Clube do Parque São Jorge, após vistoriar as dependências do ginásio totalmente danificadas com um forte temporal. (DC-SP)

DANIEL PINTO E O FLA-FLU:

Fla só tem uma falha que é 1 homem da zaga

"Dizem que um treinador de futebol deve apenas falar sôbre seu time, e olhe lá, mas a verdade, que como desportista não poderia deixar de opinar sôbre o Fla-Flu, dizendo que se trata de uma partida onde fôrças idênticas se encontram, sendo que o Fluminense não me parece ter pontos fracos, mas o Flamengo tem um homem na defesa, que prefiro não dizer o nome, que poderá como vem acontecendo, facilitar as incursões do ataque tricolor", disse Daniel Pinto à nossa reportagem.

"Fluminense e Flamengo tem dois bons goleiros, o que dá margem para que as defensivas não se preocupem demasiado com o último reduto de suas equipes. No entanto, qualquer prognóstico para um encontro desta natureza seria temerário, já que será um jôgo corrido, nervoso, principalmente nervoso, com o Fluminense, se sair no desespêro em busca de um gol que lhe tire a desvantagem de estar um ponto atrás na tabela, podendo perder a partida, pois se o rubro-negro coloca um gol, aí, tirar uma diferença de dois tentos, será bastante difícil", acrescentou o técnico Daniel Pinto.

MUITA CAUTELA

"Acho que as duas equipes devem atuar com muita cautela. Aquela que sair gastando energias, vai perder, não tenha a menor dúvida. Tudo deverá ser dosado. Os craques precisam ter paciência. Não chutar à louca. Para cada ataque que um clube fizer, deve haver uma perfeita sincronia com a defesa para que um contra-ataque não acabe em tento. Vai ser difícil, muito difícil o jôgo. As duas equipes são boas. Bons são os dois treinadores. Tudo está cuidado. Resta a esperança de que haja um grande espetáculo de futebol".

SERÁ ARMADO

"Sou daqueles que não apostam nunca para perder. Aposto o que vocês quiserem, que o árbitro será Armando Marques, e se tal acontecer, está salvo o espetáculo no que concerne à arbitragem.

Trata-se do melhor juiz do Brasil, e Antônio do Passo, em boa hora foi buscá-lo em São Paulo. Voltando ao jôgo, para finalizar, acho que terá tantas emoções, que torcedores dos dois lados que sofram do coração devem ficar em casa", concluiu Daniel Pinto.

América e Cruzeiro em 'melhor de 3'

BELO HORIZONTE — Os quadros do América mineiro e do Cruzeiro, também desta capital, iniciarão hoje, à noite, no Estádio da Alameda, a disputa da "melhor de três", quando estará em jôgo o Troféu "Governador Magalhães Pinto", sem a presença do Atlético, que dará licença aos jogadores a partir de amanhã.

Ontem, à noite, foram encerrados os entendimentos entre os srs. Ferdinando Cardoso, do clube americano e Felício Brandi, presidente do Cruzeiro. (DC-SP).

HOJE, NO PACAEMBU:

Basta o empate para Palmeiras ter título

S. PAULO — O Palmeiras estará enfrentando o Noroeste, hoje, à noite, no Pacaembu, iniciando a última rodada do returno do Campeonato Paulista de Futebol, quando um simples empate lhe dará o título máximo, enquanto o Jabaquara — justamente pelo oposto — fará o outro jôgo decisivo, uma vez que um simples empate ante o Santos, na Vila Belmiro, suas esperanças de continuar na Divisão Especial cairão por terra.

Na complementação da rodada inicial, jogarão ainda, Botafogo x Guarani, em Ribeirão Prêto e São Bento x Comercial, em Sorocabana, em partidas iguais, onde a vitória sòmente terá valor moral, uma vez que nada mais aspiram êste ano. O líder isolado, o Palmeiras, tem 10 pontos, enquanto o Noroeste, que não vem fazendo uma boa campanha está em 10.º lugar, com 32 pontos negativos. O Jabaquara é o "lanterna" do certame, com 42 pp, enquanto o Santos, que está irreconhecível, tem 23 pp.

PALMEIRAS x NOROESTE

Sem ter qualquer problema na equipe, o técnico Sílvio Pirilo deverá colocar em campo, hoje, o mesmo quadro que goleou o Corintians, por 5x2. O Noroeste deve alinhar a mesma formação que venceu o Botafogo por 3x1. Os dois quadros estarão assim formados:

PALMEIRAS - Picasso, Djalma Santos, Djalma Dias, Valdemar e Vicente; Zequinha e Ademir da Guia; Julinho, Vavá, Servílio e Gildo.

NOROESTE - Evaristo, Aracito, Virgílio, Gualberto e Bassu; Romualdo e Wellingthon; Daniel, Araras, Zé Carlos e Airton.

JABAQUARA x SANTOS

Na Vila Belmiro, os dois santistas estarão preliando num jôgo dos mais difíceis, uma vez que uma vitória do Jabaquara lhe dará esperanças de esperar uma derrota da Prudentina, para disputar o direito de continuar na Divisão Especial. Uma derrota do Santos aumentará a "onda" no bicampeão mundial, já que as derrotas se sucedem.

As equipes para o confronto formarão assim: JABAQUARA — Ronaldo; Neiva, Carlos, Eliseo e Carlão; Jackson e Buzzone; Cabrita, Valdir, Chilinho e Elias. SANTOS — Laércio; Olavo, Hemilton, Calvet e Joel; Lima e Rossi; Batista, Coutinho, Dorval e Pepe. (DC-SP).

Corintians faz eleição para técnico

S. PAULO — Em votação inusitada, o treinador Osvaldo Brandão, que tem compromisso com o São Paulo F. C., até abril de 64, está liderando a "eleição" no Corintians, quando os sócios pretendem escolher o futuro técnico no Parque São Jorge.

Por outro lado, Elba de Pádua Lima, o popular Tim, que deu o vice-campeonato ao Bangu, se vencer o último jôgo, ocupa o segundo lugar, obtendo 14 votos, enquanto Osvaldo Brandão tem 29. Paulo Amaral, que tinha as preferências dos dirigentes figura em 3.º lugar com, apenas, 5 votos. (DC-SP).

CARROS DA SIMCA

O QUILÔMETRO

VENDEM-SE todos os produtos da linha de fabricação da SIMCA DO BRASIL. Aceita-se troca e facilita-se o pagamento TRATAR pelos tels 30-9758 e 23-3436.

CBD aguarda hoje: 'estrêlas' param

1 — O Flamengo vai protestar enèrgicamente na FMB contra o fato da entidade programar para o mesmo dia, e quase à mesma hora, jogos do rubro-negro (juvenis e 1a. Divisão) em quadras diferentes. Alega o clube da Gávea, e por isto pretende gritar muito, de que na rodada do próximo dia 18, o seu quinteto juvenil jogará uma partida decisiva contra o Botafogo, no ginásio do Vasco da Gama, e ao mesmo tempo seu conjunto principal estará em ação no ginásio do Clube Municipal, jogando uma peleja difícil contra o Tijuca TC. Afirma o Flamengo que a direção técnica dos dois quadros é a mesma, daí discordar categòricamente quanto à separação de locais. Além do mais — diz o Mais Querido —, assim como está, os aficionados do basquete terão que optar por um ginásio, deixando de concorrer com a sua presença e estímulo para a vitória final dos juvenis da Gávea ou então não ver em ação o conjunto que se encontra lutando para manter a supremacia do bola-ao-cesto carioca. Para o Flamengo, a sua decisão está tomada: se a FMB mantiver a programação do dia 18, proporá ao Botafogo o adiamento do jôgo de juvenis, cujo resultado poderá ser decisivo para as duas partes.

2 — Para a rodada de hoje, segunda do turno final, a FMB apresenta a seguinte programação: no ginásio do Clube Municipal — Flamengo x América; preliminar, juvenil Jacarepaguá x Botafogo; juízes, Carlos Coutinho e Armando Costa. No ginásio do Tijuca TC: Fluminense x Mackenzie; preliminar, juvenil Fla x Flu; juízes, Paulo dos Anjos e Mário Nílton Leal. No ginásio do Vasco da Gama: Bangu x Florença; preliminar, juvenil Aliados x Mackenzie; juízes, Evaristo Barbosa e V. Ramos Filho. No ginásio de Botafogo: Tijuca TC x AABB; preliminar, juvenil Tijuca x Grajaú TC; juízes, João Macedo e Benedito Bispo da Conceição. No ginásio do Fluminense: Vasco x Botafogo; preliminar, juvenil Vasco x Sírio; juízes, Aldo Montenegro e Roberto Vieira Machado. Horário: preliminar às 19,30 e principal às 21 horas.

3 — Na primeira etapa do turno final do certame carioca registraram-se os seguintes resultados: Vasco 65 x Fluminense 58; Flamengo 66 x Florença 37; Tijuca 51 x Mackenzie 48, e Botafogo 77 x América 73.

4 — A omissão da Federação Uruguaia, não respondendo à CBB sôbre a confirmação ou não do início do X Campeonato Sul Americano Feminino para 5 de janeiro, em Montevidéu, vai exigir medidas enérgicas da entidade presidida por Paulo Meira. Hoje, para debaterem o assunto, estarão reunidos na sede do Edifício Avenida Central, às 18,30 horas, os dirigentes Ivan Raposo, José Dias Pimenta e Alberto Cârj. Se até o momento da reunião não chegar qualquer resposta dos uruguaios, será providenciada a suspensão ou cancelamento da concentração das estrêlas nas dependências do DEFE, em São Paulo.

MAURÍCIO

ANTECIPADOS PARA SEXTA-FEIRA:

Botafogo x 'cadetes' e América x Olaria

Foi antecipado para a noite de sexta-feira o jôgo entre Botafogo e São Cristóvão em General Severiano. A partida entre América e Olaria também será antecipada para sexta-feira, mas deverá ser realizada à tarde, porque os refletores de Teixeira de Castro estão com defeito técnico.

O Bonsucesso deseja antecipar para a tarde de amanhã o seu encontro com o Madureira, porque quer aproveitar o domingo, para atuar na cidade de Santos, contra a Portuguêsa Santista. No caso do tricolor suburbano não atender, o embate será realizado sábado à tarde, em Teixeira de Castro.

SOBROU UM

Enquanto todos os clubes procuram fugir do domingo, para deixar apenas o Fla-Flu, que é a decisão do certame, as direções da Portuguêsa e Campo Grande, que têm jôgo marcado para domingo no "Estádio Ítalo del Cima", não tomaram nenhuma providência para a antecipação dêste combate.

No entanto, acredita-se que até amanhã êstes clubes resolvam antecipar a partida para sábado à tarde, no estádio do Campo Grande.

PROTEGER A CRIANÇA É GARANTIR O FUTURO

Auxilie a CAMPANHA NACIONAL DA CRIANÇA

Campanha Financeira de 1963

Sede — Av Franklin Roosevelt 23 4.º and — Tel 32-7866

As orelhas ARDEM

A República da Praia do Pinto faz um apêlo por intermédio das "Orelhas": "A Repúbrica da Praia do Pinto faz um apêlo pros cidadão praia-do-pintano: durante esta semana inteira todo cidadão praia-do-pintano deve de tê num cantinho da sua sala, três vela acêsa em frente a três coisa: 1) uma image de São Jorge; 2) um foto de Getúlio; 3) um escudo do Framengo".

Segundo o jornalista Geraldo Romualdo da Silva, o provérbio lusitano, de muitos séculos, é o que melhor se ajusta ao time do Bangu de 1963. Segundo o jornalista Geraldo Romualdo da Silva, o provérbio lusitano que se ajusta ao Bangu, diz assim: "Quáim num têm cumpitência num sistebelece...".

Amilcar Ferreira não se conforma com a convocação de Armandinho Marques para apitar os jogos finais do campeonato carioca. Deixou Teixeira de Castro e foi para o Maracanã. Chegou bufando e perguntou a um funcionário da Federação por que Armando Marques tinha sido convocado de São Paulo? O funcionário respondeu: "Porque êle é o maior". Amilcar Ferreira respondeu: "Maior? Maior, como?" E cantando, um lindo samba, concluiu: "Maioorrr é Deeeeus no céééééuuuu e nada maaaisss...".

Oduvaldo Cozzi, na TV-Excelsior, aos domingos, é engraçadíssimo. Oduvaldo leva sempre um convidado-jogador para ver os filmes da rodada e dar impressões. Domingo levou Marcial. Mas o diabo é que Oduvaldo fica com o microfone no pescoço e o convidado fica de longe. Então a gente escutava os berros do Cozzi: "Entãããão Marrrrrciaaalll, cooomo foi êêêêêsse laaannnnce?" Uma pausa. E como Marcial está longe do microfone que se encontra no pescoço do Cozzi, escutou-se: "hummmm... buuuum... huuuumm humm...". E Cozzi: "Muuuuit bééémmm Marrrciaaalll...". Não é engraçado?

A única coisa que aproxima João Goulart de Carlos Lacerda é o Flamengo. Lacerda é rubro-negro e João Vicente também. Ainda ontem, o cronista Zé Araújo, vascaíno irremediável, dizia: "O Brasil é mesmo um país de rubro-negros..." Veja, seu Super, o Flamengo é o único clube que fica bem se vier um "golpe", tanto da esquerda como da direita... Verdade 189.

A Môça de óculos não está a fim de almoçar com ninguém nesta semana de nervosismo. A Môça concentrou-se.

SUPER XX

* Craque carioca irá disputar carreira internacional.
* Comissário de Corridas explica punição do treinador.
* Gripe para Cidade Jardim no mínimo para 45 dias.

Pelo Miolo da Raia

Oscar Varela

Muita gente não esperava, na realidade, o que aconteceu. — O normal, aguardado pelo turfista, seria a punição durante algum tempo do treinador Osvaldo M. Fernandes pela diversidade de performances dos seus pupilos Putman e Lord Soberano.

Portanto, diante da punição que causou para, e simplesmente sua marcação, junto nossa que esta coluna entrasse em contato com um dos comissários de corridas, buscando o esclarecimento necessário.

•

A palavra, então, foi para o sr. Moacir de Carvalho: — Eis o que fala: — «De fato, a punição sofrida pelo treinador Osvaldo M. Fernandes foi além da diversidade de performance dos seus pupilos também calcada em investigações feitas à margem das carreiras produzidas por aquêles cavalos. Quando eu e meus companheiros tivemos conhecimento do resultado destas investigações, então resolvemos tomar aquela atitude já do conhecimento de todos.»

•

E segue o sr. Moacir de Carvalho: — «Apostas feitas no domingo anterior, em diversas duplas sem a parelha Lord Soberano e Teverli, foram realmente de espantar. E, de fato, a parelha chegou nas dois últimos lugares com pêsos vencido por El Emir em tempo medíocre para os 1.500 metros na grama.»

•

«Veio a outra corrida. E novas apostas vultosas, desta feita foram feitas no mesmo Lord Soberano, que tomando a ponta ganhou com uma facilidade notável e desta vez marcando tempo dos mais sugestivos. — Estava, assim, diante dos fatos suspeitos comprovado o dolo existente. — Não havia outro caminho senão o que foi tomado pela Comissão de Corridas.»

•

Assim a palavra oficial, através desta coluna, esclarece, em linhas gerais, as razões que levaram a Comissão de Corridas do JCB cassar a matrícula do profissional em questão.

•

NA BASE DO PARTICULAR: — O cavalo Bar, segundo revelou a esta coluna o brigadeiro Franklin Antônio Rocha, será levado, brevemente, para Montevidéu. — Bar deverá participar do próximo G. P. «Carlos Ramírez».

•

Bar será ótimo representante da criação brasileira já que terá pela frente sua pista predileta e uma distância dentro de suas reais possibilidades. — Podemos acrescentar que A. Ricardo será convidado para montar o valente filho de Vagabond II.

•

Notícias de São Paulo dão conta de que 20 por cento dos animais alojados no Hipódromo de Cidade Jardim, estão atacados pela gripe equina.

•

Diante da ocorrência, somente dentro de 45 dias, no mínimo, as corridas poderão ser novamente programadas. — Como se sabe, a diretoria do Jóquei Clube de São Paulo já adiou, para fevereiro, o início de sua temporada clássica.

•

Atendido por veterinários particulares o cavalo Loque que, segundo notícias, apresentou o caso mais grave de contaminação. — O valente parelheiro está, felizmente, fora de perigo.

Leque está mal

O cavalo Leque, campeão de clássicos na Gávea e em Cidade Jardim, está no momento em precárias condições físicas, ameaçado mesmo de não sobreviver aos males que o atingem. Não bastasse a "influenza", que também atacou o craque nacional, está êle com os cascos bastante congestionados, levando os seus responsáveis ao receio extremo, pois o tratamento é demorado e segue várias orientações.

O estado físico de Leque foi agravado com o aparecimento de complicações de fígado e intestinos, o que é mais perigoso à recuperação do cavalo, eis que os veterinários paulistas, por um lado afirmando que a epizootia não é fatal em sua evolução pura e simples, revelam estar nas complicações o perigo e, Leque, depois de passada a metade do ciclo da doença, foi vítima destas complicações, que lhe poderão ser fatais.

O treinador Mariano Sales (foto) inscreveu na medida o cavalo Uruki. Depois de guardar quase um ano o filho de Handam, Mariano vai apresentar em perfeita forma e numa turma agradável o seu pensionista.

Turma é camarada e Uruki volta bem: chance na noturna

A turma de amanhã está uma graciosa de mansa para o cavalo Uruki. O filho de Handam e Tambos, ficou na boa vida a partir de fevereiro dêste ano e êsse descanso é o lógico responsável pelo destaque na turma dos melhores nomes. E não será temeridade nossa o apontarmos provável ganhador do quinto páreo da noturna o pensionista de Mariano Sales, respeitado ùnicamente o fator aguerrimento, que poderá conspirar contra a melhor chance do cavalo paulista.

Tecnicamente, contudo, Uruki é o melhor nome no campo formado e parece-nos bastante arriscado a procura de um substituto para o pôsto de banca, tanto em se sabendo que o veterano e competente Mariano Sales, vai voltar em forma esplêndida o seu pensionista, ainda podendo ser lembrado como fator positivo a distância de 1.000 metros, percurso que agrada em cheio ao defensor das côres do sr. João S. Guimarães, turfista dos mais apaixonados, que, embora vindo de doença, vai estar presente na torcida ao seu representante.

TURMA AGRADA

Oruki está de retôrno em turma que lhe agrada e muito. Suas possibilidades na carreira de amanhã, podem ser nitidamente julgadas bastando que se recorde de seu derradeiro êxito, obtido às custas de Elétrico e Epito, dois inegàvelmente superiores aos adversários que amanhã o filho de Handam estará enfrentando. Quanto ao resto, é só torcer para que não voltem as chuvas, pois Uruki não chega a ter o pleno rendimento na areia pesada, muito embora se sinta competidor de respeito também no terreno amolecido.

CONFIANÇA

Mariano Sales, conquanto não venha recebendo o apoio que bem merece pois é treinador dos mais eficientes e isso já mostrou em inúmeras oportunidades, jamais foi abandonado pelo "turfman" João Guimarães, que dedica o melhor confiança ao hábil compositor. E Mariano, correspondendo a quantos o procuram, vai empregando o melhor de sua técnica no preparo dos animais que lhe são confiados, volendo ainda dizer que, com Uruki, está o excelente profissional bastante otimista, lembrando ser dos mais favoráveis o páreo onde fará retornar o seu pensionista.

Aponto de Grasseta anima os azaristas: 800 m em 49"

Pertenceu a Grasseta, égua que ganhou três seguida e falhou na derradeira apresentação, o melhor arremate para a noturna de amanhã, na Gávea. A filha de Fairfax, que no turfe carioca vem ratificando esplêndidamente a sua régia filiação paterna, descontou 800 metros em 49" cravados, agradando pela disposição como enfrentou aquêle percurso, guiada sem maior preocupação pelo bridão M. Silva, que retorna ao govêrno da égua mulina.

Com as pistas pesadas, eis que choveu forte na madrugada, não houve "show" de marcas, entretanto, igualmente agradou o final de Beloca, participante lògicamente modesta no terceiro páreo, agora anovada entre adversários mais fortes. Contudo, vale como grande esperança aos azaristas a referência ao exercício produzido e, podemos garantir, deixou ótima impressão de um modo geral o aprontо realizado pela filha de Torpedo, que assinalou 36" exatos para 600 metros, com sobras. Talvez no placé, mereça algumas pules a ex-Anecoeta.

SUAVE

Apito vem de vitória, Grabot sem dificuldade sôbre Gloucester, na areia leve, mas assinalou 75 e duas linhas, o que o credencia sobremaneira no compromisso de amanhã. Com mais 100 metros a seu favor, liniado e rendendo o melhor sob o guante de José Portilho, o filho de Astrólogo aparece com a melhor chance para repetir, embora deva encontrar em Good Fellow, e também no citado Gloucester, adversários extremamente perigosos. Suavemente, Apito marcou 43" para 600 metros, agradando plenamente.

NA CONTA

Outro que anda retosando em forma é o Dom Sérgio. Ótimamente credenciado pela recente escolta a Non'Stop, o pensionista de Rubens Carrapito está de volta com justas possibilidades, sendo o mais beneficiado na milha. Ontem, confirmando um floreio de 10", com sobras, realizado na semana que passou, Dom Sérgio percorreu 700 metros em 46", apenas nos metros finais ligeiramente alertado pelo "Leié".

RELAÇÃO

Para melhor conhecimento dos leitores, eis a seguir a relação completa dos aprontos ontem anotados na Gávea:

1.º Páreo: BELGA, A. Hodecker — 360 em 23".
OLYRA, A. G. Silva — 360 em 24"2/5.
MINHA SOGRA, A. M. Caminha — 360 em 24".
2.º Páreo: SUNRED, J. Veiga — 360 em 22".
QUINK LOOK, J. Silva — 600 em 39"2/5.
3.º Páreo: SOTEIA, C. R. Carvalho — 600 em 38"2/5.
BELLE IMAGE, D. P. Silva — 600 em 38"2/5.
BELOCA, L. Carvalho — 600 em 36".
4.º Páreo: APITO, J. Portilho — 600 em 43".
GRASSET, M. Silva — 800 em 49".
SHARMIN, J. Veiga — 600 em 39".
MEU COLEGA, L. Santos — 600 em 38".
HARTIM, J. G. Silva — 360 em 32".
OTIJIA, F. Esteves — 600 em 38"2/5.
5.º Páreo: SHIFT, A. G. Silva — 360 em 23".
MARCO POLO, S. Silva — 600 em 38".
CONDOR, A. Ricardo — 360 em 23".
ENDIABLÉ, A. Ramos — 360 em 23".
6.º Páreo: BACARO, A. Santos — 700 em 44".
MONTEJOTA, J. Santos — 600 em 39".
DON SERGIO, D. P. Silva — 700 em 46".
BOZE, J. M. Santos — 800 em 52".
RAYON, A. Ricardo — 600 em 38"2/5.
TOCAIO, J. Fagundes — 800 em 54".
ZÉ ARANHA, J. Tinoco — 800 em 52"3/5.
7.º Páreo: QUELUCIA, H. Vasconcelos — 600 em 40"2/5.
ZUNINGA, J. Veiga — 360 em 23"2/5.
MINHA RAINHA, J. Graça — 800 em 52".

O perigoso

A Comissão de Corridas do Jóquei Clube Brasileiro, agindo previdentemente no que diz respeito a uma possível propagação da gripe eqüina, que ataca o turfe paulista, estendeu algumas restrições ao elemento humano proibindo que atuem na Gávea profissionais de outros hipódromos. Fê-lo, porém, algo tarde, pois deixou que Irigoyen, domingo, aqui, viesse para conduzir Anzac, tornando-se um perigo em potencial.

'Derby Sul-Americano' seria realizado em maio: estudos

Nas conseqüências advindas do surto de epizootia, que atacou os animais de corridas alojados na Vila Hípica do Jóquei Clube de São Paulo, apenas é certo que, face à suspensão das corridas, está oficialmente encerrada a temporada do ano que finda. E assunto quase resolvido é o desaparecimento do Grande Prêmio "São Paulo", que será substituído em sua disputa pelo não menos importante G. P. "Derby Sul-Americano".

Uma forte corrente na diretoria da entidade paulista de corridas mostra-se favorável ao cancelamento do citado "Derby", contudo, não menos importante, devendo mesmo levar a melhor no momento da votação, é o lote que deseja a manutenção dessa prova e o desaparecimento do G. P. "São Paulo". E diante das circunstâncias atuais, com o adiamento do início da temporada clássica para fins de janeiro ou princípio de 64, teremos a disputa do "Derby Sul-Americano", caso venha a ser mantido, no primeiro domingo de maio, estando então pràticamente liquidado o "São Paulo".

ESPERANÇAS

A diretoria do Jóquei Clube de São Paulo e principalmente a Comissão de Corridas, órgão responsável pela feitura da programação clássica, estão agora mais otimistas quanto à data a ser fixada para a abertura da temporada oficial em Cidade Jardim. Inicialmente programado êsse início para fevereiro, afigura-se bastante possível a antecipação para o dia 25, quando seria corrido o G. P. "25 de Janeiro". E logo a seguir, no dia 2 de fevereiro seria realizado o G. P. "Presidente do Jóquei Clube", em 1.609 metros. Tais esperanças, contudo, ainda não adquiriram solidez, eis que tudo depende da marcha da doença que ora ataca os parelheiros do turfe bandeirante.

CANCELADAS

Por outro lado, a Comissão de Turfe acaba de decidir pelo cancelamento de algumas provas clássicas, que deveriam ser disputadas êste mês e inicialmente mereceram o estudo para uma possível transferência. Aquêle órgão técnico cancelou o G. P. "Linneo de Paula Machado", o prêmio "Luís Nazareno de Assumpção", e quatro provas de animação, uma delas chamada para potrancas argentinas de 3 anos, denominada "Teodoro Lión de Araújo".

Domingo na Gávea

1º PÁREO — às 14,20 horas — 1.400 metros — Cr$ 250.000,00.

ks.

1—1 Lavie ... 54
2 Marisenal ... 56
2—3 Lady Zanoca ... 54
4 Murame ... 56
3—5 Ouracha ... 56
" Bomarcunda ... 54
6 Peggy ... 56
4—7 Violenta ... 56
" Dauphine Gastal ... 58
" Felina ... 54

2º PÁREO — às 14,50 horas — 1.300 metros — Cr$ 250.000,00

ks.

1—1 Bomarcunda ... 58
2 Muneca Brava ... 58
2—3 Bonanza ... 58
4 Gonda ... 58
3—5 Ocrena ... 58
" Maroeca ... 58
4—7 [illegible] ... 58
" Maquetta ... 54
" Tetelu ... 58

3º PÁREO — às 15,20 horas — 2.000 metros — Cr$ 250.000,00

ks.

1—1 Ton ... 57
2—2 Calino ... 57
Osal ... 53
3—3 El Hornero ... 57
Chico Prêto ... 53
4—4 Lord Sohlá ... 57
" Shes ... 57

4º PÁREO — às 15,50 horas — 1.400 metros — Cr$ 250.000,00.

ks.

1—1 Augar ... 56
2 Apalhe ... 42
2—3 Rebolo ... 58
" Flamejante ... 56
" Va-T-En ... 54
3—4 Argot ... 56
" Dumler ... 54
" Labor ... 54
4—[illegible] Don Metralha ... 58
10 Zen ... 58
11 Passo Rápido ... 56

5º PÁREO — às 16,20 horas — 1.200 metros — ("25º Aniversário da Sul-América — Transportes Marítimos e Acidentes") — Cr$ 350.000,00.

ks.

1—1 Daridoca ... 56
2 Odinalia ... 56
3 Helma ... 56
2—4 Prisora ... 56
" Clarkia ... 56
" Jubilation ... 56
3—[illegible] Happy Babe ... 56
" Ipanema ... 56
" Tebsea ... 56
4—[illegible] Destinay ... 56
10 Malusia ... 56
11 Rand ... 56
12 Ha Lia ... 56

6º PÁREO — às 16,55 horas — 1.200 metros — Cr$ 250.000,00.

ks.

1—1 Sonneur ... 57
2 Beautiful Boy ... 57
2—3 Zé Valente ... 57
" Tobiana ... 57
3—[illegible] Centaur ... 57
" Dideima ... 57
4—[illegible] Anno Mater ... 57
" Pinx ... 57
" Parana ... 57

7º PÁREO — às 17,30 horas — 1.600 metros — ("Prêmio Barão de Piracicaba") — (Areia) — Cr$ 400.000,00 — (Betting).

ks.

1—1 Praça Valente ... 56
" Truvão ... 52
" Non'Stop ... 56
2—2 Gaileu ... 59
3 Xalum ... 56
4 Gangster ... 56
3—5 Sacha ... 57
" Notário ... 55
6 Le Galion ... 52
7 Belle Image ... 54
4—8 Acuso ... 56
9 Escudo ... 56
10 Partim ... 56
11 Lord Galo ... 59

8º PÁREO — às 18,05 horas — 1.200 metros — Cr$ 280.000,00 — (Betting).

ks.

1—1 Volanta ... 57
2 Mozná ... 57
3 Papillon ... 57
2—4 Harmônica ... 57
5 Marieshiold ... 57
6 Miss Seder ... 57
3—7 Hellen Dean ... 57
8 Penania ... 57
9 Riquinha ... 57
4—10 Sex-Apeal ... 57
11 Meta ... 57
" Mirva ... 57

9º PÁREO — às 18,40 horas — 1.300 metros — Cr$ 280.000,00 — (Betting).

ks.

1—1 Constellation ... 57
2 Tio Américo ... 58
2—3 Hilén ... 58
4 Royal Hawaian ... 58
5 Madureira ... 54
3—6 Miracle ... 58
7 Azul Celeste ... 58
8 Linharense ... 58
4—9 Acróstico ... 58
10 Ladd'e ... 58
11 Tabaflico ... 58

Sábado na Gávea

PRIMEIRO PAREO — Às 14,10 horas — 1.400 METROS — Cr$ 250.000,00 — (Grama)

Ks.

1—1 Quamase ... 56
2 Zoiudo ... 54
2—3 Gepeto ... 58
4 Tio Valentim ... 56
3—5 Monteimperial ... 54
6 Meu Colega ... 58
7 Caminito ... 52
4—8 Xaca Mayaka ... 56
9 Quatrocentão ... 58
10 Baile ... 58

SEGUNDO PAREO — Às 14,40 horas — 1.200 METROS — Cr$ 250.000,00 — (VARIANTE)

Ks.

1—1 Brasa ... 58
2 Abrideira ... 58
2—3 Ocumba ... 58
4 Bruma ... 58
3—5 Bela Dea ... 58
6 Tio Mina ... 58
4—7 Etoile Blanche ... 58
8 New Farrapa ... 58

TERCEIRO PAREO — Às 15,10 horas — 1.000 METROS — Cr$ 250.000,00

Ks.

1—1 Ouscade ... 57
2 Pluma Pasta ... 57
2—3 Gilosa ... 57
4 Christina M. ... 57
3—5 Sky ... 57
" Belenissa ... 57
6 Chicana ... 57
4—7 Pacoba ... 57
8 Jussara ... 57
9 Varmia ... 57

QUARTO PAREO — Às 15,40 horas — 1.400 METROS — Cr$ 250.000,00

Ks.

1—1 Cariri ... 53
2 Lord Golo ... 53
2—3 Cami ... 57
" Cadmo ... 58
3—4 Praça Valente ... 57
" Torneio ... 53
5 Gramado ... 58
4—6 Rock-Mountain ... 57
7 Dingo ... 61
" Danielito ... 55

QUINTO PAREO — Às 16,10 horas — 1.000 METROS — Cr$ 200.000,00

Ks.

1—1 Nomel ... 57
2 Apelton ... 57
2—3 Inox ... 57
4 Teti ... 57
3—5 Vocábulo ... 57
6 Pampilho ... 57
7 J. I. ... 57
4—8 Oeste ... 57
9 Poppy ... 57
10 Forget Me Not ... 57

SEXTO PAREO — Às 16,45 horas — 1.400 METROS — Cr$ 250.000,00

Ks.

1—1 Irish Queen ... 56
2 Dola ... 56
3 Oak Park ... 56
2—4 Dendria ... 56
5 Desasa ... 56
6 Nabua ... 56
3—7 Joelle ... 56
" Regalinda ... 56
8 Soror ... 56
4—9 Tio Mocuna ... 56
10 Savoir Faire ... 56
11 Pavlova ... 56
" Quelle-Nuit ... 56

SÉTIMO PAREO — Às 17,20 horas — 1.400 METROS — Cr$ 350.000,00 — (BETTING)

Ks.

1—1 Destaque ... 56
2 Acamacho ... 56
3 Demóstenes ... 56
2—4 Van Gogh ... 56
5 Quappi ... 56
6 Quixote ... 56
3—7 El Pionero ... 56
8 Echinon ... 56
9 Rei do Aço ... 56
4—10 Tourist ... 56
11 Redaxon ... 56
12 Jade ... 56
" Docket ... 56

OITAVO PAREO — Às 17,55 horas — 1.400 METROS — Cr$ 300.000,00 — (Doutorandos de 1955 da F. Nacional de Medicina) — (BETTING)

Ks.

1—1 Pinocchio ... 56
" Resgate ... 56
2 Hepatan ... 56
2—3 Quantilo ... 56
4 Sinoco ... 56
" Mosqueteiro ... 56
3—5 Fantail ... 56
6 Despacho ... 56
7 Lord Rico ... 56
" Lord Soberano ... 56
4—8 Tawny ... 56
9 Cameu ... 56
10 Jouleur ... 56
11 Seu Caetano ... 56

NONO PAREO — Às 18,30 horas — 1.200 METROS — Cr$ 250.000,00 — (BETTING)

Ks.

1—1 Utopista ... 58
2 Galhino ... 58
2—3 Gangster ... 58
4 Gamão ... 58
5 Bahnaz ... 58
3—6 Bomarbelo ... 58
7 Pery ... 58
8 Navarone ... 58
4—9 Orion Boy ... 58
10 Sizudo ... 58
" Aderego ... 58

5a.-feira na Gávea

1º PÁREO — às 20,30 horas — 1.000 metros — Cr$ 250.000,00.

ks.

1—1 Belgo, A. Hodecker ... 56
2 Flor do Campo, F. Meira ... 50
2—3 Bele Bruma, A. Ramos ... 56
4 Troia, P. Fonioura ... 56
3—5 Hervé, S. M. Cruz ... 58
6 Olyra, A. G. Silva ... 56
7 Minha Sogra, A. M. Caminha ... 56
4—8 Gold Lorena, L. Carvalho ... 56
9 Pedra Preta, O. Bustos ... 56
10 Es não Es, E. Gibson ... 58

2º PÁREO — às 21,00 horas — 1.200 metros — Cr$ 210.000,00.

ks.

1—1 Juhs, M. Silva ... 56
" Bismuto, E. Furquim ... 56
" El Rei, J. Graça ... 56
2—2 Jolly Glen, J. Souza ... 58
3 Bongô, J. Marinho ... 56
4 Arrojado, J. Julião ... 54
3—5 Sunred, J. Veiga ... 56
6 Nespiel, A. Ramos ... 56
7 Versatil, S. M. Cruz ... 56
4—8 Querelleur, C. R. Carvalho ... 54
9 Quick Look, J. Silva ... 54
10 Satdlite, A. M. Caminha ... 52
11 Oiram, M. Niclevisck ... 56

3º PÁREO — às 21,30 horas — 1.300 metros — (Jubileu de Prata dos Bacharéis de 1938 — Cr$ 280.000,00.

ks.

1—1 Hawaiana, J. Silva ... 57
2 Soteia, C. R. Carvalho ... 57
2—3 Hedrinha, J. Ramos ... 57
4 B. Gardênia, H. Vasconcelos ... 57
3—5 Belle Image, D. P. Silva ... 57
" A Vencedora, J. Fagundes ... 57
4—6 Charm-Girl, não correrá ... 57
7 Springlight, F. Esteves ... 58
8 Beloca, L. Carvalho ... 58

4º PÁREO — às 22,00 horas — 1.300 metros — Cr$ 250.000,00.

ks.

1—1 Good Fellow, A. Barroso ... 54
2 Mosco, L. Carvalho ... 52
3 Licia, A. Hodecker ... 50
2—4 Apito, J. Portilho ... 54
5 Grasseta, M. Silva ... 54
6 Sharmin, J. Veiga ... 50
3—7 Gloucester, S. Silva ... 50
8 Meu Colega, L. Santos ... 50
" Negelia, J. Baffica ... 52
4—10 Mano F. Soriano, H. Lima ... 54
11 Hartim, J. G. Silva ... 54
12 Otijia, F. Esteves ... 50
13 Long Line, F. Pereira F.º ... 50

5º PÁREO — às 22,35 horas — 1.000 metros — Cr$ 210.000,00 — (Betting).

ks.

1—1 Kosmos, A. Santos ... 56
2 Mercúrio, M. Niclevisck ... 58
3 Jimbo, A. M. Caminha ... 56
" Zanzo, não correrá ... 58
2—4 Monsieur Tamar, S. M. Cruz ... 56
5 Shift, A. G. Silva ... 54
6 Crystal Park, F. Pereira F.º ... 54
7 Clarinete, não correrá ... 56
" Meu Chefe, não correrá ... 56
3—8 Barra Sêca, A. Reis ... 56
9 Desertito, G. Sancho ... 54
10 Marco Polo, S. Silva ... 58
11 Corot, C. A. Souza ... 54
" Marquinho, J. Veiga ... 54
4—12 Furor, C. R. Carvalho ... 58
13 Condor, A. Ricardo ... 56
14 Pater, J. Ramos ... 56
15 Uruki, L. Souza ... 56
" Endiablé, A. Ramos ... 54

6º PÁREO — às 23,10 horas — 1.600 metros — Cr$ 250.000,00 — (Betting).

ks.

1—1 Xanete, L. Santos ... 58
2 Floril, J. Ramos ... 58
2—3 Bacaro, A. Santos ... 58
4 Ramuntcho, J. G. Silva ... 58
5 Montejota, J. Santos ... 58
3—6 Don Sergio, D. P. Silva ... 58
7 Ressalto, J. Fraga ... 58
8 Boze, J. M. Santos ... 58
4—9 Rayon, A. Ricardo ... 58
10 Tocaio, J. Fagundes ... 58
11 Zé Aranha, J. Tinoco ... 56

7º PÁREO — às 23,45 horas — 1.000 metros — Cr$ 210.000,00 — (Betting).

ks.

1—1 Babucha, A. G. Silva ... 56
2 Quelucia, H. Vasconcellos ... 56
3 Dark Pearl, L. Santos ... 56
2—4 Vispa, J. M. Santos ... 58
5 Zuninga, J. Veiga ... 54
6 Pomira, não correrá ... 54
7 Zulmira, A. C. M. Carvalho ... 58
3—8 Nyamor, S. M. Cruz ... 56
9 Ourobriga, S. Silva ... 54
10 Minha Rainha, J. Graça ... 56
" Minha Boneca, L. Carvalho ... 54
4—11 Libertas, A. M. Caminha ... 58
12 Negramina, F. Conceição ... 56
13 Alnan, A. Santos ... 56
" Suzuki, J. Julião ... 56

—CAVISA—
CAXAMBU AUTO VIAÇÃO S. A.
ESTAÇÃO RODOVIÁRIA MARIANO PROCÓPIO
Saída do Rio Diàriamente às 8,00
Saída de Caxambu Diàriamente às 8,00
Guichê — 32 — Telefone n.º 23-9133

DR. NELSON SCHUSTOF
CLÍNICA DE SENHORAS
Rua Hilário de Gouveia, 66 - S/1.205 — Tel. 37-0462

ADVOGADOS
Sebastião José França dos Anjos — Luiz Lyra — Aluísio Gavazzoni Silva — Rafael França dos Anjos — Alij Palis — Anna Maria Vivacqua
Rua Senador Dantas, 117, grupos 1.431/3 (Tel. 52-3998)
RIO DE JANEIRO
Ayrton Carvalho Junqueira
Superquadra, 306, Bloco 5/201 (Tel. 2-8691) — BRASÍLIA

Clínica de Hipertensão Arterial
CARDIOLOGIA
Drs. E. ARGUELLES SOUZA e VIVEKANANDA PONTES
Consultas com hora marcada
RUA HILÁRIO GOUVEIA, 66 — S/ 1.205 — Tel.: 36-4640

RAIO-X Dr. Victor Côrtes
Exames radiológicos em residências
TOMOGRAFIAS
Diàriamente das 8 às 11 e das 14 às 17 horas
RUA ARAÚJO PÔRTO ALEGRE, 70
9.º andar — Tel.: 22-5330

Plano de CL contra Jango revolta bombeiros

Diario Carioca

Rio de Janeiro, quarta-feira, 11 de dezembro de 1963

IAPs: Servidores preparam greve geral

Os funcionários das instituições de previdência social se reunirão, amanhã, às 19 horas, em assembléia conjunta no auditório da ABI, a fim de decidirem se devem ou não deflagrar greve a partir da zero hora de sexta-feira, para reivindicar a imediata aprovação do projeto que concede aos servidores públicos direito ao 13.º salário.

Líderes marítimos, portuários e ferroviários afirmam que suas classes poderão também aderir à greve, pois são constituídas por uma maioria de funcionários autárquicos.

CGT NÃO APOIA

Dirigentes do Comando Geral dos Trabalhadores desmentiram, ontem, que aquela entidade tenha manifestado qualquer apoio à pretendida greve dos funcionários dos IAPs.

Salientam os dirigentes do CGT que alguns elementos, a exemplo do que foi feito com os servidores do SAMDU, na recente greve que deflagraram, estão afirmando que o Comando Geral dos Trabalhadores dará apoio ao movimento paredista, com o objetivo de obter maior adesão àquela iniciativa.

Cessou a greve no SAMDU

Os servidores do SAMDU do Estado da Guanabara que se encontravam em greve, voltaram ao serviço, ontem, atendendo às ponderações do diretor geral da instituição, que mostrou aos líderes dos funcionários a ilegalidade e inoportunidade do movimento paredista.

Autoridades do Ministério do Trabalho informam que a maioria das reivindicações apresentadas pelos servidores do SAMDU não tem amparo legal, mas que as que forem possíveis serão atendidas.

Muro da tristeza

O famoso "Muro da Vergonha" está ser vindo, em vários pontos de Berlim Ocidental, como local para homenagens à memória de John Kennedy. Um grupo de jovens alemãs (foto) deposita flôres junto ao retrato do ex-presidente americano, pregado em uma placa onde se lê uma frase que Kennedy disse quando ali estêve pouco antes de sua morte: "Eu sou um berlinense".

Diminui desidratação na GB: 3 mortes ontem

A desidratação continua matando crianças, em conseqüência do forte calor que perdura, mesmo depois das chuvas, já que muitas destas crianças que já se encontravam doentes não conseguiram recuperação.

Continuando sua corrida assassina o calor continua matando crianças, principalmente aquelas que se encontravam graves e não reagiram em virtude da gravidade do estado, enquanto novos casos são registrados pois as chuvas não afastaram, como se esperava, a temperatura alta nem a sêca total, na cidade.

ATENUADO

Nos hospitais as procuras de medicações continuam sendo inúmeras, embora os pediatras considerem atenuados em parte os casos graves e de morte, apesar de ter se registrado, ontem, mais 3 casos de morte e vários graves, tendo inclusive alguns hospitais acusado aumento nos atendimentos com a atenuante, estas crianças muitas delas serem portadoras de viroses e indisposição provocadas pelo calor e descuidos de alguns pais.

No Hospital Jesus foram atendidos vários casos com suspeitas de tifo, com tôdas as características semelhantes àquela doença, sendo confirmado depois dos exames de laboratórios cinco casos, e outros que ainda não tinham sido complementados os resultados, tendo diminuído, entretanto, os casos graves de desidratação, dentro do grande atendimento médico, achando êstes que a procura é prudência paternal em virtude dos muitos casos fatais, o que consideram de boa prudência.

Oficiais estão enquadrados no esquema de CL

Dentro de dias ou mesmo de horas poderá eclodir em todos os quartéis do Corpo de Bombeiros nova revolta interna contra o tratamento que vem sendo dispensado pelos oficiais em postos de comando e, que cumprindo ordens diretas do governador da Guanabara começaram a executar o plano de sabotagem à tropa e a todos os soldados do fogo que optaram pela volta aos quadros da União, para acusar o presidente da República.

Conforme tivemos oportunidade de noticiar ontem, o regime de intimidação pôsto em prática por oficiais amigos do governador que se enquadraram dentro do esquema previsto pelo chefe do Executivo carioca, para que seja sabotado o trabalho da tropa a fim de que possa ser acusado o presidente João Goulart de prejudicar a Guanabara com a lei de opção, vem causando grande revolta entre os soldados do fogo.

REUNIÃO E REVOLTA

Os soldados de serviço na oficina do Quartel Central se encontram totalmente vigiados e a qualquer delito, por menor que seja, são advertidos e punidos ou mesmo, ameaçados de prisão disciplinar e, tudo porque em sua maioria optaram pela volta ao Govêrno Federal.

O capitão Noises, que comandou a "reunião da oficina" segundo suas palavras recebeu ordens diretas do comando-geral da corporação para dispensar tratamento rude a todos os soldados ali de serviço — disse em altos brados quando interpelado por um soldado — e ameaçou de prisão a todo aquêle que ousasse pedir transferência de seção.

Dentro dêsse clima, totalmente hostil, os soldados do fogo do Quartel Central — já estende-se aos outros —, estão totalmente revoltados contra a administração do coronel Abel Fernandes, que apesar das aparências vem servindo de "môço de recados" da família Alves Pinheiro e já se encontra perfeitamente entrosado no esquema do governador Carlos Lacerda, para acusar o presidente da República.

PLANO

O plano arquitetado pelo governador da Guanabara e o secretário Gustavo Borges tem como meta principal o regime de intimidação dentro da tropa, a revolta interna pelo mau tratamento, a sabotagem aos trabalhos dos soldados do fogo, e acusações conjuntas do governador, do secretário de Segurança e do Comando do Corpo de Bombeiros além, de diversos oficiais da corporação.

Seguindo maquinalmente o plano lacerdista para a difamação e a acusação do presidente da República, o sr. Carlos Lacerda fêz com que diversos oficiais-bombeiros do comando da corporação optassem pela volta aos quadros do Govêrno Federal, embora continuem ocupando postos-chave e seguindo as ordens do governador.

Assim, cumprindo as ordens do governador da Guanabara o tenente-coronel Hugo de Freitas, os majores Altair Pinheiro, Saulo Cavalcanti, Andrade Costa, Osvaldo Paulo, Joaquim de Paula, Jarbas Simplício, Jair Simplício, Sebastião de Freitas, José Baldança, Carlos da Silveira e o capitão Generino optaram pelo Govêrno Federal e, estão prontos a receber as ordens de sabotagem e perseguição — como foi dada — para a corporação, perfeitamente identificados que estão, com o plano do governador da Guanabara.

Esse plano arquitetado para o desfecho da campanha contra o Govêrno Federal, através da fala do chefe do Executivo carioca em emissoras de rádio e televisão, como mais uma arma do candidato Carlos Lacerda em sua campanha presidencial de 65.

ALVO É JANGO

Embora no momento sejam os bombeiros que sofram as conseqüências dos planos do governador Carlos Lacerda, o alvo principal da mesma é o presidente João Goulart pois, a quase totalidade dos soldados do fogo requereram volta aos quadros da União, o que de agora em diante, acarretará em perseguições e vinganças de tôdas as espécies.

Tristes e lamentáveis episódios vêm se desenvolvendo dentro do Corpo de Bombeiros da Guanabara e, apesar das denúncias e reclamos da tropa nenhuma providência foi tomada para que a situação já existente melhore, pelo contrário, com as ordens diretas do governador Lacerda e do coronel Gustavo Borges, secretário de Segurança da Guanabara, a situação cada dia se torna mais intranqüila e, o horário de serviço de 24 horas de serviço por 24 horas de descanso será mantido, apesar das promessas em contrário.

Todos os acontecimentos lamentáveis que vêm envolvendo a briosa corporação dos soldados do fogo, tendem a piorar, pois, com as ordens diretas da dupla Lacerda-Borges criando, inclusive, o regime de intimidação, já pôsto em prática pelos oficiais-amigos do governador, o plano do chefe do Executivo carioca atingira o seu clímax quanto, dentro de breves dias o governador fizer grandes revelações, prosseguindo sua campanha de calúnias contra o presidente João Goulart.

Ao menor reclamo dos soldados os oficiais respondem que se queixas devem ser feitas ao presidente Jango pois, todos quiseram voltar para o Govêrno Federal e, portanto o governador Lacerda nada tem a ver com êles.

E.U.A. agradecem

O embaixador Lincoln Gordon leu mensagem do presidente Lyndon Johnson, agradecendo ao govêrno e povo brasileiro pelas manifestações de pesar.

EUA agradecem pesar: LJ enviou mensagem ao Brasil

O govêrno norte-americano, através do embaixador Lincoln Gordon, agradeceu aos dirigentes e ao povo brasileiro pelas demonstrações de pesar e solidariedade manifestadas por ocasião da morte do presidente John Kennedy.

A mensagem do presidente Lyndon Johnson, lida ontem, o embaixador acrescentou seu agradecimento pessoal, afirmando que todos os norte-americanos que vivem no Brasil ficaram sensibilizados pela presença oficial do govêrno brasileiro, "que compartilhou de nossa tristeza". Lembrou o diplomata que o presidente João Goulart e altas personalidades civis e militares compareceram à Embaixada e aos Consulados quando do passamento de John Kennedy, demonstrando o seu sentimento de pesar.

DE TODOS

Disse ainda Lincoln Gordon que foram inúmeras as mensagens, escritas e orais, e grande o número de homenagens e serviços religiosos celebrados no Brasil, em memória do presidente Kennedy. Afirmou que as manifestações de solidariedades partiram de tôdas as camadas sociais.

CONSOLO

«Conforme declarou o presidente Johnson — prosseguiu o embaixador — saber que nossa dor foi profundamente sentida por milhares de corações, em lares e ruas de cidades e aldeias através do mundo, tornou menos pesado o fardo de nosso luto e de nossa perda.»

LIBERDADE

Finalizando, disse que o povo norte-americano está fortalecido em sua determinação de usar as causas da paz e da liberdade, inclusive a libertação da pobreza, «causas às quais Kennedy dedicou sua vida.»

Gasparian: esfôrço interno trará progresso ao Brasil

"Cabe ao esfôrço interno a grande parcela na construção de nosso progresso, figurando os investimentos estrangeiros como elementos subsidiários, embora desejados".

Essas e outras declarações foram feitas pelo sr. Fernando Gasparian, ontem, ao tomar posse no Conselho Nacional de Economia. Disse ainda que o nacionalismo é uma imposição dos tempos, ressalvando que "não é fácil adotar uma política nacionalista, porque, antes de tudo, ela exige plena responsabilidade dos titulares do poder, compreendidos entre êstes os políticos, os líderes classistas e os empresários".

NACIONALISMO

«Ser nacionalista — prosseguiu — consiste em ambicionar o progresso do país da maneira mais rápida possível, partindo da convicção de que êsse desenvolvimento só será obtido com verdadeiro esfôrço de todo o povo na plena utilização dos recursos internos, e tendo sempre em mira que a riqueza construída deve beneficiar tôda a comunidade nacional.»

RIGORISMO

Adotando em seu discurso de posse a tese de que é necessário implantar-se no Brasil o rigor, afirmou o sr. Gasparian que só assim se alcançará a eficiência. «Queremos o rigor no uso do capital, rigor nas exigências do trabalho, rigor no aproveitamento dos fatores naturais, rigor na planificação do desenvolvimento» — declarou.

POUPANÇA

«Os resultados positivos serão encontrados — disse o industrial — se aumentarmos as inversões, através do incremento da poupança e da ajuda externa, da obtenção de melhores rendimentos e dos recursos disponíveis, bens de capitais e outros.»

Lembrou, no entanto, que a poupança não será atingida através da redução do nível de vida das camadas menos aquinhoadas do povo, mas do refreamento dos gatos hedonísticos, que levam parte de nossas elites à hábitos de consumo próprios dos países mais desenvolvidos, alheios à realidade do país.

TROCAS

«O que poderia ser realmente importante no aumento da poupança — declarou o sr. Gasparian — é a melhoria das relações de trocas, que permitem a continuada perda de substância de nossa economia». Explicando que cada vez exportamos mais, recebendo, no entanto, cada vez menos.

«A correção de tal mecanismo — disse — aliviará nossos encargos externos e possibilitará o crescimento da poupança». Revelou em seguida que o aumento das inversões dependeria do esfôrço interno se unir à ajuda externa, «que nos chega anêmica e sem expressividade.»

ALIANÇA

Analisando, do ponto de vista econômico, a Aliança para o Progresso, disse o sr. Fernando Gasparian que «o direito que temo de pleitear a ajuda externa sustenta-se nos nobres sentimentos que inspiraram John Kennedy e que o levaram a afirmar que durante muito tempo os Estados Unidos, a nação mais rica de um continente pobre, deixou de cumprir suas responsabilidades». Admitiu, entretanto, que se a Aliança fôsse plenamente executada, suplementaria em 4,5 dólares por habitantes as entradas anuais de recursos externos.

ESFÔRÇO

Lembrou, ainda, que cabe ao esfôrço interno a grande parcela na construção do progresso brasileiro. «Há que concentrarmos nossa atenção e nosso esfôrço para o máximo aproveitamento dos fatôres de produção de que dispomos» — acrescentou.

APLICAÇÃO

Defendendo a necessidade de melhor aplicação do capital recolhido à rêde bancária, tanto pública quanto privada, e às Caixas de depósitos populares, o sr. Gasparian relacionou «o mecanismo das bôlsas de valores, a regulamentação das emissões de títulos, as leis e regulamentos regerentes às emprêsas de investimentos e financiamentos, fixação de medidas para créditos às pequenas e médias emprêsas e as exportações industriais e à venda de equipamentos como providências saneadoras do mercado financeiro.»

AGRÁRIA

Ao finalizar, o sr. Fernando Gasparian criticou estarem extensas terras sem aproveitamento, porque os que as possuem não se preocupam em cultivá-las, embora muitos outros o desejem fazer.

JG a novos diplomatas: país quer política independente

Presidindo solenidade de entrega de diplomas aos novos diplomatas, no Itamarati, o presidente João Goulart reafirmou, ontem, a política externa de independência de nosso país.

A solenidade teve início às 11,30 horas, no salão de conferências do Ministério das Relações Exteriores, com a entrega, pelo presidente da República, do diploma ao primeiro aluno da turma, Márcio Fortes de Almeida, que recebeu, também, os prêmios "Rio Branco" e "Lafaiete de Carvalho".

SOLENIDADE

Coube ao presidente João Goulart fazer entrega de todos os 41 diplomandos do Instituto Rio Branco, seguindo oração do deputado San Tiago Dantas, paraninfo da turma, e do orador dos formandos, José Guilherme Alves Merquior.

São os seguintes os novos diplomatas:

Márcio Fortes de Almeida (Prêmio Rio Branco — 1.º lugar no Curso de Preparação à Carreira de Diplomata, e Prêmio Lafaiete de Carvalho e Silva — 2.º lugar no Exame Vestibular).

Marco César Meira Naslausky (Prêmio Rio Branco — 2.º lugar no Curso de Preparação à Carreira de Diplomata).

Luís Felipe Palmeira Lampréia (Prêmio Lafaiete de Carvalho e Silva — 1.º lugar no Exame Vestibular).

Heloísa Vilhena de Araújo e Fernando Guimarães Reis (Prêmio Lafaiete de Carvalho e Silva — 2.º lugar no Exame Vestibular).

Bassul Athuil Neto, Igor Tôrres Carrilho, Maria do Carmo Camilo de Oliveira, Carlos Alberto de Azevedo Pimentel, Luís Matoso Maia Amado, Virgílio Moretzsohn de Andrade, Guido Fernando Silva Soares, Marcelo José Moretzsohn de Andrade, Romeo Zero, Luís Antônio Jardim Gagliardi, Luciano Osório Rosa, Samuel Pinheiro Guimarães Neto, Afonso Celso de Ouro Prêto, Danilo Adão Mair e José Guilherme Alves Merquior (Prêmio Lafaiete de Carvalho e Silva — 1.º lugar no Exame Vestibular).

José Jerônimo Moscardo de Sousa, Marcio Paulo de Oliveira Dias, João Carlos Gouvêa Pontes de Carvalho, Márcio de Alencar Ramalho, Luís Felipe de Macedo Soares Guimarães, Clóvis Corrêa Palmeiro da Fontoura, Luís Felipe de La Torre Benitez Teixeira Soares, Rubens de Sousa Sarmento, Diná Flüsser, Genaro Muciolo, Luís César Vinhais da Costa, Hélder Martins de Morais, Sérgio Eduardo Dias Lembruber, Caio Mário Café Nascimento, Carlos Felipe Alves Saldanha, Jadiel Ferreira de Oliveira, Sebastião do Rego Barros Neto, Maurício Carneiro Magnavita, Paulo Renato Costa Rodrigues Rocha Santos, Décio Mendes e William Agel de Melo.

O DISCURSO DE JANGO

Encerrando a cerimônia, o presidente João Goulart pronunciou o seguinte discurso:

"Compareço ao Itamarati para congratular-me com os novos funcionários diplomáticos, de cujo entusiasmo, dedicação e capacidade muito espera o nosso país. Quero também dizer aos novos diplomatas que minha presença nessa casa não tem outro sentido e objetivo senão o de trazer a todos, e a cada um dêsses jovens, que concluem hoje a sua carreira, a reafirmação do govêrno no prosseguimento de sua política externa independente, que simboliza em anseios gerais do nosso povo e que melhor atende aos mais altos interêsses do nosso país.

Quero congratular-me pela feliz escolha dos jovens diplomatas na pessoa do eminente ministro San Tiago Dantas para paraninfo O Brasil, jovens diplomatas, que conseguiu, a partir de 1961, rompendo incompreensões ditar as diretrizes básicas de uma política independente, muito deve à capacidade, à cultura e à inteligência do ministro San Tiago Dantas. Essa política, também sentida e interpretada pelo atual ministro das Relações Exteriores, constitui ponto básico e fundamental da posição externa do nosso país, que luta para que todos os países, através do diálogo, possam sempre se entender, atendendo a seus mais altos objetivos.

Peço também aos jovens diplomatas, ao encerrar esta sessão, que me permitam prestar minha homenagem a seus pais, a suas digníssimas famílias, que hoje, orgulhosas, aqui também se encontram nesta cerimônia. Às famílias dos jovens diplomatas as minhas homenagens e a êles os meus votos mais sinceros para que prossigam a caminhada que hoje encetaram. Estou certo de que continuarão prestando os melhores serviços ao nosso país, nesta hora tão incerta que vivemos, nesta hora em que o Brasil depende tanto do patriotismo e da dedicação da mocidade, tão bem representada nos jovens que hoje concluem seu curso".

SUNAB anuncia venda de arroz barato: Cr$ 185

Grande quantidade de arroz foi ontem distribuída ao comércio varejista da Guanabara, para ser entregue ao consumidor com preços populares.

Segundo informou o sr. Pio da Silva, superintendente da SUNAB, os dois tipos do arroz entregues ontem por esta autarquia, o "Japonês" e "Blue Rose", considerados de ótima qualidade, serão vendidos ao consumidor a 185 e 195 cruzeiros, isto é, a preços abaixo dos correntes no mercado, onde os mesmos tipos estão sendo vendidos a 220 e 230 cruzeiros.

DISTRIBUIÇÃO

A SUNAB anunciou, ontem, à reportagem do DC, o início do plano de distribuição de arroz à população da Guanabara, informando que a autarquia, com a colaboração do IRGA, já conseguiu reunir estoques bastantes para assegurar o fornecimento regular aos consumidores, como está acontecendo com o feijão.

A execução dêsse plano terá início hoje, através de numerosas firmas, em diversos bairros. Distribuído aos varejistas, mercados e supermercados em sacas de 60 quilos, para ser processada a sua venda à granel aos consumidores.

«Esperamos alcançar, com a entrega dêste arroz, o mesmo êxito que vêm se registrando na venda de feijão dos estoques da SUNAB» — disse o sr. Pio da Silva, que assinalou: — «centenas de firmas estão já inscritas no Cadastro da Delegacia da SUNAB, estando, portanto, habilitadas a participar do plano de venda do arroz. A rêde distribuidora irá estender-se a tôda a Guanabara, inclusive aos subúrbios. Estamos, portanto, bastante confiantes em que haverá a necessária colaboração das firmas comerciais, para que a venda do produto se processe normalmente. Posso ainda informar que o mesmo plano de distribuição está sendo iniciado em São Paulo.»

Por outro lado, o sr. Normélio Ramos, delegado da SUNAB, na Guanabara, informou, ontem, à imprensa, que a distribuição do respectivo arroz será enèrgicamente fiscalizada, visando à obediência dos comerciantes, observando os preços e a possível majoração que farão nos tipos do produto.

Onde os trens não param hoje e amanhã

Para permitir trabalhos de conservação na rêde aérea, os trens elétricos paradores, que partem da Estação de D. Pedro II, não farão paradas, hoje e amanhã, das 11 às 16 horas, nas estações de Lauro Müller e São Cristóvão, parando nas demais estações.

Hoje é dia do Engenheiro

Uma série de festividades assinalará hoje o transcurso do "Dia do Engenheiro". Do programa organizado para a efeméride, consta missa de ação de graças fixada para às 10,30 horas na Igreja São Francisco de Paula; um almôço de confraternização no Clube de Engenharia, às 12,30 horas e, finalmente, uma solenidade promovida pelo Conselho Federal de Engenharia e Arquitetura.